

233 网校中级经济师刷题营招募爱学习你的加入, 群内有督学老师每日带学考点、带练试题、答疑解惑。

↓↓中级经济师备考刷题营 扫码加入↓↓



2023 年中级经济师《经济基础》真题及答案

第 1 题 单选题 (每题 1 分, 共 70 题, 共 70 分)

- 1、根据中央政府与地方政府事权划分, 不属于中央财政支出的是 ()。
 - A. 公检法经费
 - B. 外交支出
 - C. 国防支出
 - D. 武警经费
- 2、企业年末所有者权益同年初所有者权益的比率为 ()。
 - A. 产权比率
 - B. 经济增长率
 - C. 净利润率
 - D. 资本保值增值率
- 3、政府会计主体在预算年度内依法支出并纳入预算管理的现金流称为 ()。
 - A. 项目支出
 - B. 基本支出结余
 - C. 结余资金
 - D. 预算支出
- 4、样本统计量是 ()。
 - A. 样本单位数量
 - B. 根据总体所有档位数计算的数字特征
 - C. 总体的所有单位的数量
 - D. 根据样本单位数值计算的
- 5、物权中最充足、最充分的权利是 ()。
 - A. 担保物权
 - B. 所有权
 - C. 用益物权
 - D. 他物权
- 6、财政政策正式实施影响经济所需要的时间称为 ()。
 - A. 认识时滞
 - B. 效果时滞
 - C. 行政时滞
 - D. 决策时滞
- 7、商业银行最基本职能是 ()。
 - A. 资产托管
 - B. 支付中介
 - C. 信用中介
 - D. 证券投资



考证就上233网校APP

报考指导、学习视频、免费题库一手掌握

- 8、下列税种中,不属于行为目的的税的是()。
- A. 环境保护税
 - B. 印花税
 - C. 城市维护建设税
 - D. 资源税
- 9、下列统计量中,可用于描述抽样误差的是()。
- A. 估计量
 - B. 样本方差
 - C. 估计量方差
 - D. 总体方差
- 10、生成者或销售者之间为了实现行业净收益最大化,所实施的协议价格制,这种方式一般存在于()。
- A. 垄断竞争市场
 - B. 完全垄断市场
 - C. 完全竞争市场
 - D. 寡头垄断市场
- 11、政府购买性支出乘数属于财政政策乘数如果边际消费倾向是 0.6,则政府购买性支出乘数是()。
- A. 0.6
 - B. 2.5
 - C. 1.67
 - D. 0.4
- 12、两次人口普查之间各年份的人口统计数据是通过()取得的。
- A. 全面统计报表
 - B. 重点调查
 - C. 抽样调查
 - D. 典型调查
- 13、某省下辖 6 个地级市 60 岁以上人口数(单位:万人)分别:32、38、48、52、73、93,中位数是()万人。
- A. 50
 - B. 48
 - C. 52
 - D. 56
- 14、按照凯恩斯观点,与经济周期相联系的失业是()。
- A. 摩擦性失业
 - B. 需求不足型
 - C. 城乡二元结构型
 - D. 结构相关
- 15、下列合同中,属于实践合同的是()。
- A. 保管合同
 - B. 租房合同
 - C. 赠与合同
 - D. 抵押合同
- 16、在完全竞争市场上,任何企业面对的需求曲线同时也是()。
- A. 价格弹性曲线
 - B. 平均收益曲线
 - C. 总收益曲线
 - D. 边际成本曲线
- 17、根据《公司法》有限责任公司的股东向股东外的其他人转让股权,必须经()同意。
- A. 其他股东三分之一以上



- B. 其他股东过半数
C. 三分之二
D. 代表二分之一以上表决权的股东
- 18、依据 () , 将会计报表分个别会计报表和合并报表。
A. 会计报表编报依据不同
B. 会计报表编制主体不同
C. 会计报表编报时间不同
D. 会计报表报送对象不同
- 19、当边际消费倾向增加 0.1, 则平衡预算乘数 () 。
A. 增加 0.1
B. 减少 0.1
C. 增加 0.9
D. 不变
- 20、属于货币当局资产负债表负债方的项目是 () 。
A. 对其他存款公司债权
B. 对政府债权
C. 其他资产
D. 储备货币
- 21、凯恩斯认为经济主体之所以需要货币, 是因为存在 () 普遍心理倾向。
A. 流动性偏好
B. 流动性陷阱
C. 风险偏好
D. 资产厌恶
- 22、1988 年巴塞尔委员会关于银行资本规定, 核心资本是 () 。
A. 资产重估储备
B. 未公开储备
C. 实收资本
D. 普通准备金
- 23、1988 年巴塞尔协议通过的《关于统一国际银行的资本计算和资本标准的报告》规定, 自 2011 年初按照 3% 的标准引入的是 () 监管指标。
A. 总资产充足率
B. 反周期超额资本
C. 一级资产充足率
D. 杠杆率
- 24、对于服从对称钟形分布的标准分数, 根据经验法则, 68% 的标准分数在 () 范围内。
A. $[-2, +2]$
B. $[-3, +3]$
C. $[-6, +6]$
D. $[-1, +1]$
- 25、短期成本函数和长期成本函数的区别在于是否有 () 。
A. 沉淀成本和可变成本之分
B. 显成本和隐成本之分
C. 机会成本和实际成本之分
D. 固定成本和可变成本之分
- 26、在要素市场上, 生产者使用生产要素的原则是 () 。
A. 平均产品成本等于边际收益产品
B. 边际要素成本等于边际收益产品



- C. 边际要素成本等于边际物质产品
D. 平均产品成本等于边际要素成本
- 27、奥肯定律或奥肯法则描述的是()。
A. 价格水平与失业之间的关系
B. 实际工资与失业的关系
C. 经济增长与失业之间的数量相关关系
D. 实际经济增长与名义经济增长之间的数量相关关系
- 28、需求函数的因变量是()。
A. 产品需求量
B. 产品价格
C. 消费者个人收入
D. 产品产量
- 29、营业利润与销售收入比率为()。
A. 毛利率
B. 净资产利润率
C. 销售利润
D. 营业利润率
- 30、企业会计报表不包括()。
A. 收入费用表
B. 现金流量表
C. 报表附注
D. 资产负债表
- 31、甲、乙签订了一份供货合同, 合同约定甲先供货, 乙后付款。在供货前, 甲有证据证明乙经营状况严重恶化, 无付款能力。对此, 甲可依法主张()。
A. 同时履行抗辩权
B. 合同撤销权
C. 先履行抗辩权
D. 不安抗辩权
- 32、确认出口国企业低价销售行为是否为倾销行为的关键是关于产品()的认定。
A. 正常价值
B. 最低价值
C. 平均价值
D. 销售利润
- 33、根据“反不正当竞争法”, 商业贿赂行为对象不包括()。
A. 利用职权影响交易的个人
B. 交易相对方的工作人员
C. 接受合法佣金的中间人
D. 受交易相对方委托办理相关事务的单位
- 34、企业在日常活动中形成的, 会导致所有者权益增加的, 与所有者投入资本无关的经济利益的总流入是()。
A. 收入
B. 费用
C. 利润
D. 成本
- 35、有限责任公司不召开股东大会, 出具书面同意书的, 必须经()的股东同意, 在书面文件上并签章盖章
A. 代表 2/3 的股东
B. 全体
C. 代表 1/3 的股东



- D. 代表 3/4 的股东
- 36、巩固和发展公有制经济的主体地位, 发挥主导作用的是 ()
- A. 民营经济
B. 国有经济
C. 外资
D. 集体经济
- 37、改革后的 LPR 以 () 为标杆, 并在此基础上加点形成报价。
- A. 上海银行间同业拆放利率
B. 中期借贷便利操作利率
C. 10 年期国债利率
D. 7 天银行的质押或回购加权利率
- 38、在国际贸易活动中, 确认出口国企业实施的低价销售行为是否倾销行为, 关键在于 ()
- A. 对该企业的销售产品正常价值的认定
B. 响程度评估对该企业销售产品对进口国相关行业的影响
C. 对该企业销售产品质量的认定
D. 对该企业销售产品对国家经济安全的影响评价
- 39、下列关于等比例分层抽样, 说法正确的是 ()
- A. 每层当中单位差别尽可能的大
B. 分层单位数量越多, 样本量越大
C. 方差越大, 样本量越大
D. 方差越小, 样本量越大
- 40、下列跨境贸易人民币融资方式中, 不属于进口贸易融资的是 ()。
- A. 进口押汇
B. 打包贷款
C. 进口信用证
D. 海外代付
- 41、通过预售方式购买在建商品房, 为保障所有权, 可申请 () 登记。
- A. 转移登记
B. 预告登记
C. 首次登记
D. 变更登记
- 42、工资提高到一定程度后, 劳动供给曲线后弯的原因是 ()。
- A. 工资增加的替代效应小于收入效应
B. 资增加的替代效应大于收入效应
C. 资增加的替代效应和收入效应负相关
D. 资增加的替代效应和收入效应正相关
- 43、某些企业的经济活动给社会上其他成员带来好处, 政府要给予补贴优惠, 其原因是 ()。
- A. 外部经济造成资源不能有效进行配置
B. 自然垄断造成资源不能有效进行配置
C. 信息不对称造成资源不能有效进行配置
D. 规模经济造成资源不能有效进行配置
- 44、假设某个经济体 2017 — 2020 年期间资本存量平均增长率为 5%, 劳动力平均增长率为 2%, 如果资本在 GDP 增长中的份额为 40%, 劳动力为 60%, 在不考虑技术进步率的情况下, 该经济体这一时期经济增长率是 ()。
- A. 3.5%
B. 3.2%
C. 2.6%



- D. 2%
- 45、我国和大部分国家或地区度量价格总水平的主要指标是()。
- A. 生产生活价格指数
B. 工业品批发价格指数
C. 居民消费价格指数
D. 房地产价格指数
- 46、下列关于反倾销税的说法正确的是()
- A. 进口国主管机关对确认的倾销产品征收的一种附加税
B. 税额不得超过倾销的影响程度
C. 可以由出口商承担
D. 由出口国征收反倾销税
- 47、下列关于公共物品的融资与生产,说法错误的是()
- A. 公共物品的生产不包括特许经营
B. 政府融资的缺点是难以满足社会成员对公共物品多样化需求
C. 非排他性称为对自愿融资起阻碍作用的关键因素
D. 合同外包是公共服务提供私有化的表现
- 48、生产要素购买者将所购买的生产要素未来应当缴纳的税款,通过从购入价格中预先扣除的方法压低生产要素购买价格,向后转嫁给生产要素的出售者,指的是()。
- A. 税收资本化
B. 前转
C. 旁转
D. 后转
- 49、关于财产税类,说法正确的是()。
- A. 我国房产税实行定额税率
B. 土地和房屋(分拆)、转让、出租等行为应征收契税
C. 中国境内的个人和单位租入外国籍船舶,属于车船税的征收范围
D. 财产税的实行在一定程度上对资本的形成可能带来障碍
- 50、下列关于政府预算的说法,错误的是()。
- A. 政府预算制度最早出现在意大利
B. 从本质方面看,政府预算是国家或政府意志的体现
C. 从形式上看,政府预算是政府的财政收支计划
D. 从政府方面看,政府预算反映了支出上的优先权
- 51、关于国有资本经营预算的说法,错误的是()。
- A. 国有资本经营预算报国资委审查,财政部批准
B. 国有资本经营预算支出按照当年预算收入规模安排,不列赤字
C. 国有资本经营预算制度的核心是调整国家和国有企业之间的分配关系
D. 国有资本经营预算的支出主要用于对重要企业补充资本金和弥补一些国有企业的改革成本等
- 52、下列关于转移支付制度的说法,错误的是()
- A. 从国际经验看,一国的转移支付取决于本国特定国情,并没有一个统一的参照标准
B. 中央出台减收增支政策形成的地方财力缺口通过专项转移支付均衡
C. 对于地方事权范围的支出项目,中央政府通常通过一般性转移支付实施财力匹配与均衡
D. 专项转移支付严格限于中央委托事务、共同事务、效益外溢事务和符合中央政策导向事务
- 53、基础货币包括()和商业银行在中央银行存款
- A. 中央银行发行的货币
B. 财政部门在中央银行的存款
C. 财政部门在商业银行的存款
D. 中央银行的资产



54、中央银行通过公开市场向商业银行等金融机构出售有价证券,会导致货币供应量()。

- A. 不变
- B. 增加
- C. 减少
- D. 变动不能确定

55、影子银行对金融资产的信用、流动性和期限风险因素进行转换的载体是()。

- A. 非银行金融机构
- B. 商业银行
- C. 第三方支付机构
- D. 村镇银行

56、目前,人民币兑美元汇率中间价形成机制为“()+一篮子货币+逆周期因子”。

- A. 收盘价
- B. 开盘价
- C. 前一日中间价
- D. 最低价

57、下列属于推断统计的是()

- A. 采用圆形图展示能源消费构成
- B. 用样本客户满意度估计所有客户满意度
- C. 利用统计表展示 2023 年 10 月份新建商品住宅零售价格变化情况
- D. 采用散点图展示城镇居民人均可支配收入和人均消费支出的相关关系

58、下列统计变量中属于分类变量的是()。

- A. 企业登记注册类型
- B. 工人工资等级
- C. 生产企业利润
- D. 生产资料市场价格

59、标准分数是指()

- A. 数值减去均值所得的差除以标准差
- B. 数值减去中位数所得的差除以极差
- C. 数值减去众数所得的差除以方差
- D. 数值减去最小值所得的差除以四分位距

$$\hat{y}_i = \hat{\beta}_0 + \hat{\beta}_1 x_i$$

在估计的一元线性回归方程

时, 决定系数 $R^2=0.81$, 残差平方

和 $\sum_{i=1}^n (\hat{y}_i - y_i)^2$ 占总离差平方和 $\sum_{i=1}^n (y_i - \bar{y})^2$ 的比重是()。

60、

- A. 0.1
- B. 0.19
- C. 0.81
- D. 0.9

61、某市 2012 年年末常住人口为 2070 万人, 2022 年年末常住人口为 2154 万, 则 2012-2022 年年末常住人口的平均增长速度为()。

- A.
- B.



考证就上233网校APP

报考指导、学习视频、免费题库一手掌握

- C.
D.
- 62、历史成本的优点不包括 ()。
- A. 公司资产发生重大价值变化时便于出具正确信息
 - B. 取得比较容易, 也比较客观
 - C. 可以防止企业随意更改
 - D. 会计核算手续简化, 不必经常调整账目
- 63、对事业单位财务管理的主要原则、主要任务、财务报告和财务分析、财务监督以及事业单位财务分析指标等的作出规定的是 ()。
- A. 政府会计制度
 - B. 会计法
 - C. 事业单位财务规则
 - D. 事业单位会计准则
- 64、按照账户所反映的会计要素的 () 进行分类, 可以分为资产类、负债类、所有者权益类等。
- A. 信息的详细程度
 - B. 经济内容
 - C. 具体内容
 - D. 统驭关系
- 65、为了在会计报表中确认和计量有关会计要素的实际状况而确定其货币金额的过程, 称为 ()。
- A. 会计确认
 - B. 会计计量
 - C. 会计记录
 - D. 会计报告
- 66、资产负债表中, 资产类按资产的 () 排列。
- A. 净值
 - B. 流动性
 - C. 发生时间
 - D. 账面金额
- 67、要想撤回要约, 撤回要约的通知应当在要约到达受要约之前或者 ()。
- A. 受要约人发出承诺之前
 - B. 要约同时到达受要约人
 - C. 要约到达受要约人之后
 - D. 受要约人看到要约之前
- 68、下列财产中, 必须办理登记, 抵押才能生效的是 ()
- A. 航空器
 - B. 汽车
 - C. 生产设备
 - D. 建设用地使用权
- 69、消费者的公平交易权不包括 () 的权利
- A. 质量保障
 - B. 价格合理
 - C. 计量正确
 - D. 挑选、对比
- 70、“安全港规则”的内容包括 ()
- A. 防止纵向垄断的安全港协议, 必须经过申报并获准, 可以不被认定为垄断
 - B. 经营者不得组织其他经营者组织达成垄断协议或者其他经营者达成垄断协议提供实质性帮助
 - C. 为技术、研究开发新产品的, 为提高产品质量、降低成本、增进效率的, 统一产品规格、标准或者实行专业化



分工的, 可以不被认定为垄断

D. 经营者主动向反垄断执法机构报告达成垄断协议的有关情况并提供重要证据的, 反垄断执法机构可以酌情减轻或者免除对该经营者的处罚

第2题 多选题 (每题2分, 共35题, 共70分)

71、我国政府支出功能分类科目设有 ()

- A. 目
- B. 款
- C. 属
- D. 类
- E. 项

72、国债的发行制度 ()

- A. 公募招标方式
- B. 承购包销方式
- C. 直接发售方式
- D. “随买”发行方式
- E. 国债回购

73、下列财务分析指标中, 属于反映企业盈利能力的有 ()。

- A. 资产负债率
- B. 总资产周转率
- C. 资本保值增值率
- D. 净资产收益率
- E. 市盈率

74、我国“十四五”时期经济社会发展主要指标包括 ()

- A. 劳动年龄人口平均受教育年限提高到 11.3 年
- B. 国内生产总值年均增长幅度 5%左右
- C. 城镇调查失业率控制在 5.5%以内
- D. 人均预期寿命提高 1 岁
- E. 常住人口城镇比率提高到 65%

75、参照国际通行原则并根据我国实际情况, 我国货币供应量指标划分为 () 层次。

- A. M2
- B. M1
- C. M3
- D. M4
- E. M0

76、下列误差来源, 可能导致计量估计总体参数时出现的误差 ()。

- A. 调查者诱导被调查者回答
- B. 调查者虚假填报
- C. 被调查拒绝回答
- D. 被调查者记忆不清晰
- E. 被调查者回答错误

77、集体所有制经济包括 ()。

- A. 全民所有制
- B. 城镇集体所有制
- C. 农村集体所有制
- D. 股份合作制
- E. 公有制经济



考证就上233网校APP

报考指导、学习视频、免费题库一手掌握

78、下列物品中可以成为物权客体的有 ()

- A. 电力
- B. 房屋
- C. 债券
- D. 阳光
- E. 土地

79、下列变量的观测数据中, 可以用方差测度集中趋势的有 ()

- A. 性别
- B. 企业登记注册类型
- C. 产品销额
- D. 体重
- E. 身高

80、企业的期间费用包括 ()。

- A. 原材料购买费用
- B. 销售费用
- C. 研发费用
- D. 管理费用
- E. 财务费用

81、下列属于随机抽样的是 ()。

- A. 系统抽样
- B. 整群抽样
- C. 配额抽样
- D. 判断抽样
- E. 自愿抽样

82、具有阶段性特点的我国结构性货币政策工具 ()

- A. 科技创新再贷款
- B. 碳减排支持工具
- C. 支持煤炭清洁高效利用专项再贷款
- D. 普惠养老专项再贷款
- E. 资产购买计划

83、现代中央银行制度的内容有 ()。

- A. 现代货币政策框架
- B. 宏观审慎监管
- C. 系统性金融风险防控体系
- D. 国家金融协调合作治理
- E. 金融基础设施服务体系

84、按照会计报表反映经济内容的不同, 会计报表可以分为 ()

- A. 反映固定资产变动情况的报表
- B. 产品成本
- C. 经营成果
- D. 现金流量
- E. 财务状况

85、2023 年《党和国家机构改革方案》明确组建国家金融监督管理总局以强化 ()。

- A. 持续监管
- B. 功能监管
- C. 机构监管
- D. 国有金融资本监管



- E. 行为监管
- 86、继受取得的有 ()
- A. 没收
B. 互易
C. 国有化
D. 添附
E. 买卖
- 87、属于合法出资形式的有 ()。
- A. 土地使用权
B. 机器
C. 特许经营权
D. 劳务
E. 商誉
- 88、国际货币体系的内容主更包括 () 等方面
- A. 确定国际收支调节方式
B. 确定黄金平价
C. 确定汇率制度
D. 确定汇率平价
E. 确定国际储备资产
- 89、会计信息使用者 ()
- A. 债务人
B. 税务部门
C. 债权人
D. 企业管理者
E. 投资人
- 90、税制要素是指构成一国税收制度的主要原因, 基本包括 ()
- A. 课税对象
B. 税率
C. 纳税环节
D. 纳税人
E. 纳税地点
- 91、按劳分配内涵说法正确的是 ()。
- A. 有劳动能力的社会成员必须参加社会劳动
B. 承认合理收入分配差距
C. 承认物质利益原则
D. 坚持效率优先、兼顾公平原则
E. 等量劳动领取等量报酬
- 92、下列关于最高限价的说法, 正确的是 ()。
- A. 市场交易只能在规定的最高价格之下进行
B. 最高限价属于政府对市场价格的干预措施
C. 当某种产品价格上涨幅度过大, 有可能影响居民基本生活需要时, 政府可以采取最高限价措施
D. 要保证最高限价的顺利实施, 政府必须建立收购和储备系统
E. 当某商品实行最高限价且最高限价水平低于均衡价格时, 一般会带来供给增加, 需求减少
- 93、以下关于劳动供给说法正确的是 ()
- A. 劳动的效用实际是收入效用
B. 劳动的边际效用等于收入的边际效用与劳动边际收入的乘积
C. 劳动的供给原则是劳动边际效用等于劳动边际收入



- D. 劳动的效用等于闲暇的效用
E. 劳动的供给原则是劳动的边际效用等于闲暇的边际效用
- 94、凯恩斯的消费理论建立的假设或前提有 ()
A. 消费是持久收入的稳定函数
B. 收入是决定消费的最重要因素
C. 平均消费倾向随着收入的增加而减少
D. 消费取决于家庭所处的生命周期阶段
E. 边际消费倾向递减规律
- 95、下列关于价格总水平说法正确的是 ()
A. 价格总水平包括证券、期货、债券等生产要素市场价格的变动情况
B. 大部分国家或地区用居民消费指数作为度量价格总水平的主要指标
C. 价格总水平包括房地产等生产要素市场价格的变动情况
D. 价格总水平只包括全社会商品和服务价格的变动情况
E. 可以用国内生产总值缩减指数来衡量价格总水平
- 96、关于税收的说法, 错误的是 ()
A. 衡量财政收入的最小口径包含税收收入
B. 征收目的是为满足国家实现其职能的需要
C. 反映出一种等价交换关系
D. 征收凭借的是财产权利
E. 职能包括财政职能、经济职能和监督职能
- 97、推进中央与地方财政事权划分的内容包括 ()
A. 适度加强中央的财政事权
B. 保障地方履行财政事权
C. 增加并规范中央与地方共同财政事权
D. 加快省以下财政支出和事权划分
E. 建立财政事权划分动态调整机制
- 98、当前, 深化预算管理制度改革的主要内容包括 ()。
A. 清理压缩各种福利性、普惠性、基数化奖励
B. 建立节约型财政保障机制
C. 对政府全部收入和支出实行国库集中收付管理
D. 将政府非税收入与征收单位支出挂钩
E. 坚持“三保”(保基本民生、保工资、保运转)支出在财政支出中的优先顺序
- 99、按照《存款保险条例》规定, 以下不被纳入存款保险的有 ()
A. 外国银行在中国的分支机构的存款
B. 金融机构同业存款
C. 农村商业银行中的居民存款
D. 中资银行在海外分支机构的存款
E. 投保机构高管人员在本机构的存款
- 100、统计数据质量评价标准说法正确的有 ()。
A. 统计数据的可比性要求统计数据应连续可比, 不同时间、空间数据生产使用规范统的统计标准和统计原则
B. 统计数据的可比性侧重对基础统计数据质量的评价
C. 统计数据的经济性侧重对统计数据生产科学性的评价
D. 统计数据的经济性要求统计数据应尽可能降低成本, 统计调查、行政记录、大数据等数据资源得到充分利用
E. 统计数据的适用性侧重对统计数据全面系统反映客观实际程度的评价
- 101、关于相关分析和回归分析的说法正确的有 ()。
A. 相关分析可以从一个变量的变化来推测另一个变量的变化
B. 相关分析和回归分析中都需要确定因变量和自变量



- C. 相关分析和回归分析具有相同的研究方法和研究目的
D. 相关分析需要依靠回归分析来表明现象数量相关的具体形式
E. 回归分析需要依靠相关分析来表明现象数量变化的相关程度
- 102、政府决算报告的目标是 ()
A. 向决算报告使用者提供与政府预算执行情况有关的信息
B. 综合反映政府会计主体预算收支的年度执行结果
C. 反映受托责任的履行情况
D. 有助于决算报告使用者进行监督和管理
E. 并为编制后续年度预算提供参考和依据
- 103、股份有限公司回购股份, 必须经过股东大会决议的情形包括 ()。
A. 将股份用于员工持股计划或者股权激励
B. 与持有本公司股份的其他公司合并
C. 减少公司注册资本
D. 股东因对股东大会作出的公司合并、分立决议持异议, 要求公司收购其股份
E. 将股份用于转换上市公司发行的可转换为股票的公司债券
- 104、根据《民法典》, 债权人提起代位权诉讼, 应当符合的条件有 ()。
A. 债权人须以债务人的名义起诉
B. 债务人怠于行使其债权, 对债权人造成损害
C. 债权人的债权已届清偿期
D. 债权人的债权不是专属于债务人自身的债权
E. 债权人对债务人的债权合法
- 105、下列关于竞业限制的说法, 正确的是 ()
A. 劳动合同中可以约定, 劳动者违反竞业限制约定, 应当按约向用人单位支付违约金
B. 劳动合同解除后, 在竞业限制期限内用人单位应当按月给予劳动者经济补偿
C. 劳动合同终止后, 竞业限制人员自己开业从事同类业务的竞业限制期限, 不得超过两年
D. 竞业限制的范围、地域、期限由用人单位与劳动者约定, 但不得违法
E. 竞业限制仅限于用人单位的高级管理人员

答案解析

1、【答案】A

【解析】选项 BCD 错误; 中央财政支出: 国防、武警经费, 外交支出, 中央级行政管理费, 中央统管的基本建设投资, 中央直属企业的技术改造和新产品试制经费, 地质勘探费, 中央安排的农业支出, 中央负担的国内外债务的还本付息支出, 以及中央负担的公检法支出和文化、教育、卫生、科学等各项事业费支出。

选项 A 正确; 地方财政支出: 地方行政管理费, 公检法经费, 民兵事业费, 地方统筹安排的基本建设投资, 地方企业的技术改造和新产品试制经费, 地方安排的农业支出, 城市维护建设费, 地方文化、教育、卫生等各项事业费以及其他支出。

2、【答案】D

【解析】A 选项错误: $\text{产权比率} = (\text{负债总额} \div \text{所有者权益总额}) \times 100\%$

B 选项错误: $\text{经济增长率} G = \Delta Y_t / Y_{t-1}$ C 选项错误: $\text{营业净利润率} = \text{净利润} / \text{营业收入净额} \times 100\%$; $\text{资产净利润率} = \text{净利润} / \text{平均资产总额} \times 100\%$

D 选项正确: $\text{资本保值增值率} = \text{年末所有者权益} / \text{年初所有者权益}$

3、【答案】D

【解析】预算支出是指政府会计主体在预算年度内依法发生并纳入预算管理的现金流出。

4、【答案】D

【解析】样本统计量是根据样本中各单位的数值计算的, 是对总体参数的估计, 因此也称为估计量。样本统计量是一个随机变量, 它取决于样本设计和正好被选入样本的单元特定组合。



考证就上233网校APP

报考指导、学习视频、免费题库一手掌握

5、【答案】B

【解析】自物权和他物权，这是根据物权的权利人行使权利的范围不同而对物权所作的分类。

选项 B 正确；自物权，即权利人对自己所有的标的物依法进行全面支配的物权。“全面支配”意味着支配范围的全面性和支配时间的无限性，只有**所有权**符合这一特征，故自物权即所有权，它是物权中**最完整、最充分**的权利。

选项 D 错误；他物权是指权利人在他人所有的标的物上享有的被限定于某一特定方面或某一特定期间的物权。

选项 AC 错误；担保物权、用益物权都属于从物权

6、【答案】B

【解析】选项 A 错误；认识时滞。这是指从经济现象发生变化到决策者对这种需要调整的变化有所认识所经过的时间。这段延迟时间的长短，主要取决于行政部门掌握经济信息和准确预测的能力。

选项 B 正确；效果时滞。这是指政策正式实施到已对经济产生影响所需要的时间。

选项 C 错误；行政时滞。行政时滞也称为行动时滞，是指财政部门在制定采取何种政策之前对经济问题进行调查研究所耗费的时间。

选项 D 错误；决策时滞。这是指财政部门将分析的结果提交给立法机关审议通过所需要的时间。

7、【答案】C

【解析】1. 商业银行的主要职能。

选项 C 正确；(1) 信用中介。商业银行吸收存款，集中社会上闲置的资金，又通过发放贷款，将集中起来的资金贷放给资金短缺部门，发挥着化货币为资本的作用。

选项 A 错误；(2) 支付中介。商业银行接受企业的委托，为其办理与货币运动有关的技术性业务，如汇兑、非现金结算等，使银行成为企业的总会计、总出纳，成为社会的总账房。

(3) 信用创造。商业银行发行信用工具，满足流通界对流通手段和支付手段的需要，并使银行可以超出自有资本与所吸收资本的总额而扩张信用。

这三项职能中，信用中介是最基本的。选项 BD 错误；为干扰项

8、【答案】D

【解析】1. 货物和劳务税类，包括增值税、消费税和关税，主要在生产、流通或者服务业中发挥调节作用。

2. 所得税类，包括企业所得税、个人所得税，主要是在国民收入形成后，对生产经营者的利润和个人的纯收入发挥调节作用。

3. 财产税类，包括房产税、契税、车船税，主要对某些财产和行为发挥调节作用。

4. 资源税类，包括资源税、城镇土地使用税、耕地占用税、土地增值税，主要对因开发和利用自然资源差异而形成的级差收入发挥调节作用。

5. 行为目的税类，包括环境保护税、印花稅、城市维护建设税、车辆购置税、烟叶税、船舶吨税，主要是为了达到特定目的，对特定对象和特定行为发挥调节作用。

综上所述，本题目选择不属于行为目的税的是，故选择 D

9、【答案】C

【解析】由于方差是度量分布密集成离散状况的重要指标，估计量方差常用于描述抽样误差。

10、【答案】D

【解析】协议价格制，即在生产者或销售者之间存在着某种市场份额划分协议的情况下，生产者或销售者之间共同维持一个协议价格，使得行业净收益最大。其方式是限制各个生产者的产量，使行业边际收益等于行业边际成本。但是，在生产者之间划分市场份额往往是很困难的，属于寡头垄断市场定价方式。

11、【答案】B

【解析】政府购买性支出乘数 $= 1 / (1 - b) = 1 / (1 - 0.6) = 2.5$

12、【答案】C

【解析】抽样调查可以迅速、及时地获得所需要的信息，由于工作量小，调查的准备时间、调查时间、数据处理时间等都可以大大缩短，从而提高数据的时效性。与普查等全面调查相比，抽样调查可以频繁地进行，随着事物的发生和发展及时取得有关信息，以弥补普查等全面调查的不足。例如，在两次人口普查之间各年份的人口数据都是



通过抽样调查取得的。

13、【答案】A

【解析】把一组数据按从小到大或从大到小的顺序进行排列,位置居中的数值叫作中位数,用 M 表示。中位数将数据分成两部分,其中一半数据小于中位数,另一半数据大于中位数。中位数 $= (48+52) / 2 = 50$

14、【答案】B

【解析】选项 B 正确: **需求不足型失业**也叫非自愿失业,或者叫**周期性失业**,是指劳动者在现行工资水平下找不到工作的状况,或指总需求相对不足减少劳动力派生需求所导致的失业。这种失业与经济周期相联系。

选项 A 错误: **摩擦性失业**,是因为劳动者找到最适合自己的偏好和技能的工作需要一定的时间而引起的失业。

选项 C 属于我国失业转型结构

选项 D 属于干扰项

15、【答案】A

【解析】选项 A 正确; **实践合同**是指除了当事人双方意思表示一致以外,还需要有一方当事人实际交付标的物的行为才能成立的合同,所以实践合同也称要物合同。**保管合同、借用合同等都属实践合同。选项 BCD 错误,“租房合同、赠与合同、抵押合同”都属于诺成合同**

16、【答案】B

【解析】完全竞争企业的平均收益、边际收益和需求曲线都是同一条线。



17、【答案】B

【解析】股东向股东以外的人转让股权,应当经【其他股东】过半数同意。

18、【答案】B

【解析】选项 B 正确;按照会计报表编制主体的不同,分为个别会计报表和合并会计报表。

选项 A 错误;为干扰项。

应按照会计报表反映经济内容的不同: ①反映财务状况的报表。②反映经营成果的报表。③反映现金流量的报表。

选项 C 错误;按照会计报表编制的时间范围不同: ①年度会计报表。②季度会计报表。③月度会计报表。

选项 D 错误;按照会计报表报送对象不同: ①对外会计报表: 种类、格式和编制方法由财政部统一制定。②对内会计报表: 根据企业内部需要自行规定、自行设计。

19、【答案】D

【解析】平衡预算乘数=1

20、【答案】D

【解析】



考证就上233网校APP

报考指导、学习视频、免费题库一手掌握

资产	负债
国外资产 对政府债权 对其他存款性公司债权 对其他金融性公司债权 对非金融性部门债权 其他资产	储备货币 不计入储备货币的 金融性公司存款 发行债券 国外负债 政府存款 自有资金 其他负债
总资产 (资产、债权)	总负债

21、【答案】A

【解析】凯恩斯深入细致地分析普遍对货币需求的各种动机,认为经济主体之所以需要货币,是因为存在“流动性偏好”这一普通心理倾向,即愿意持有具有完全流动性的货币而不是其他缺乏流动性的资产,以应付日常的、临时的或投机的需要,从而产生货币需求。

22、【答案】C

【解析】1. 核心资本又一级资本包括实收股本(普通股)和公开储备,这部分资本至少占全部资本的 50%。

2. 附属资本又称二级资本,包括未公开储备、资产重估储备、普通准备金和呆账准备金、混合资本工具和长期次级债券。

23、【答案】D

【解析】巴塞尔委员会决定引入基于规模、与具体资产风险无关的杠杆率监管指标,作为资本充足率的补充。自 2011 年初按照 3%的标准(一级资本/总资产)开始监控杠杆率的变化,2013 年初开始进入过渡期,2018 年纳入第一支柱框架。

【拓展】巴塞尔协议Ⅲ的初步框架:

反周期超额资本:最低要求为 0%-2.5%;

留存超额资本:由普通股构成,最低要求为 2.5%。

三个最低资本充足率监管标准: (1) 普通股充足率为 4.5%; (2) 一级资本充足率为 6%; (3) 总资本充足率为 8%。

24、【答案】D

【解析】经验法则表明:

选项 D 正确;①约有 68%的数据与平均数的距离在 1 个标准差之内;

选项 A 错误;②约有 95%的数据与平均数的距离在 2 个标准差之内;

选项 B 错误;③约有 99%的数据与平均数的距离在 3 个标准差之内。

选项 C 为干扰项

25、【答案】D

【解析】短期成本函数和长期成本函数的区别就在于是否有固定成本和可变成本之分。

26、【答案】B

【解析】生产者使用要素的原则就是在一定时间内,在一定条件下,根据企业内部的生产状况和市场情况,确定要素的使用量,以实现利润最大化,即**边际要素成本等于边际收益产品**。

27、【答案】C

【解析】美国经济学家阿瑟●奥肯在 20 世纪 60 年代初提出了美国的**产出与失业**之间的一个数量相关关系,即**奥肯**



考证就上233网校APP

报考指导、学习视频、免费题库一手掌握

定律或奥肯法则。

【菲利普斯曲线是一条描述通货膨胀与失业或经济增长之间相互关系的曲线。】

28、【答案】A

【解析】需求函数表示一种商品的需求量与影响该需求量的各种因素之间的相互关系。

29、【答案】D

【解析】D选项：营业利润率是企业营业利润与营业收入(销售收入)的比率。

B选项：净资产收益率=净利润/所有者权益平均余额×100%。

选项AB为干扰项

30、【答案】A

【解析】企业会计准则规定，一套完整的会计报表至少应当包括：

- (1) 资产负债表；
- (2) 利润表；
- (3) 现金流量表；
- (4) 所有者权益（或股东权益）变动表；
- (5) 附注。

【提示1】记忆思路：四表一注。

【提示2】所有者权益变动表是反映构成所有者权益的各组成部分当期增减变动情况的报表。

A选项：收入费用表属于政府会计报表。

31、【答案】D

【解析】不安抗辩权是指在双务合同中有先给付义务的当事人，在有证据证明后给付人具有丧失或者可能丧失履行债务能力的情况时，可以中止自己先给付义务的履行。《民法典》第527条规定的后给付义务人丧失或可能丧失履行债务能力的情况有：

- ①经营状况严重恶化；
- ②转移财产、抽逃资金，以逃避债务；
- ③丧失商业信誉；
- ④有丧失或者可能丧失履行债务能力的其他情形。

当后履行一方当事人具有上述情况时，有可能危及先履行一方当事人的债权的实现，在这种情况下如果仍要求先履行一方履行债务，则不符合公平原则。在有确切证据证明对方有以上情形之一出现时，应当先履行债务的当事人可以行使不安抗辩权，中止债务的履行。

本题目中“甲有证据证明乙经营状况严重恶化，无付款能力”甲依法可以主张不安抗辩权，故本题目选择D

32、【答案】A

【解析】确认出口国企业低价销售行为是否为倾销行为的关键在于对产品正常价值的认定。

33、【答案】C

【解析】经营者不得利用财物或者其他手段贿赂下列单位或者个人，以谋取交易机会或者竞争优势：

- 选项B错误：①交易相对方的工作人员；
- 选项D错误：②受交易相对方委托办理相关事务的单位或者个人；
- 选项A错误：③利用职权或者影响交易的单位或个人。

综上所述，故本题目选择C

34、【答案】A

【解析】选项A正确；收入是指企业在日常活动中形成的、会导致所有者权益增加的、与所有者投入资本无关的经济利益的总流入。

选项B错误；费用是指企业在日常活动中发生的、会导致所有者权益减少的、与向所有者分配利润无关的经济利益的总流出。

选项C错误；利润是企业在生产经营过程中各种收入扣除各种费用后的盈余，是反映经营成果的最终要素。利润反映的是企业的经营业绩情况，是业绩考核的重要指标。



考证就上233网校APP

报考指导、学习视频、免费题库一手掌握

选项 D 错误; 成本: 按照是否构成产品成本, 工业企业的营业费用可分为制造成本和期间费用。

35、【答案】B

【解析】有限责任公司股东以书面形式一致表示同意某些事项的, 可以不召开股东会会议, 直接作出决定, 并由全体股东在决定文件上签名、盖章。

36、【答案】B

【解析】国有经济控制国民经济命脉, 对经济发展起主导作用。

37、【答案】B

【解析】改革后的 LPR 有以下特征:

- ①基于报价而非成交形成最终利率, 以中期借贷便利操作利率作为标杆, 在此基础上加点形成 LPR 报价。
- ②期限更加丰富, 收益率曲线更加完善。
- ③报价行范围更大, 新增城市商业银行、农村商业银行、外资银行和民营互联网银行四个类别报价行。
- ④降低报价频率, 缓解报价频繁调整带来的摩擦成本。

38、【答案】A

【解析】确认是否为倾销行为的关键: 对产品正常价值的认定。

39、【答案】B

【解析】

1.等比例分配	(1) 层中单位数越多, 在该层中抽取的样本单位就越多。 (2) 该层的样本单位比例与该层中的总体单位比例相一致。
2.不等比例分配	(1) 采用情形 ①各层单位数相差悬殊, 如果按等比例抽样, 总体单位数少的层所分到的样本量过小, 代表性不足, 就需要在该层适当增大样本量。 ②有些层内的方差过大, 为了降低抽样误差, 在方差大的层中多抽, 在方差小的层中少抽。 (2) 在条件具备时, 如果各层的总体方差已知, 不等比例抽样的抽样误差可能比等比例抽样更小。

40、【答案】B

【解析】(1) 进口贸易融资包括:

- ①进口信用证;
- ②海外代付;
- ③进口押汇等。

(2) 出口贸易融资包括:

- ①打包贷款;
- ②出口信用证押汇;
- ③出口托收押汇;
- ④福费廷;
- ⑤出口信贷等。

综上所述, 选项 B 正确; “打包贷款”属于出口贸易

选项 ACD 错误; 属于进口贸易融资

41、【答案】B

【解析】选项 B 正确; 预告登记: 是在当事人所期待的不动产物权变动所需要的条件缺乏或者尚未成就时, 即权利人只对未来取得物权享有请求权时, 法律为保护这一请求权而为其进行的登记。

选项 A 错误; 转移登记: 不动产物权发生权利移转时所进行的不动产登记。

选项 C 错误; 首次登记: 不动产物权首次产生时所进行的登记, 如商品房建成后第一次登记。



考证就上233网校APP

报考指导、学习视频、免费题库一手掌握

选项 D 错误; 变更登记: 不动产物权的具体内容发生变化时进行的登记。

更正登记和异议登记: 权利人、利害关系人认为不动产登记簿记载的事项是错误的, 可以申请更正登记。

42、【答案】A

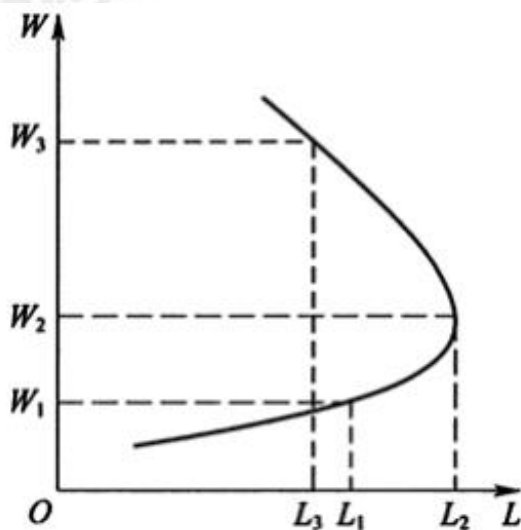

【解析】

劳动供给曲线表明:

- ①当工资较低时, 提高工资, 则劳动供给增加; 替代效应
- ②当工资提高到一定程度时, 如超过 W_2 时, 劳动供给减少; 收入效应。

43、【答案】A

【解析】选项 A 正确; 外部经济, 是某人或者某企业的经济活动会给社会上其他成员带来好处, 但该人或该企业却不能由此得到补偿。

选项 B 错误; 自然垄断造成的资源不能进行有效配置需要制定反垄断法以及不正当竞争法

选项 C 错误; 为了解决因信息不对称所造成的市场失灵, 政府对许多商品的说明, 质量标准和广告都作出了具体的法律规定。此外, 政府还通过各种方式为消费者提供信息服务。

选项 D 为干扰项

44、【答案】B

【解析】 $G_Y = G_A + \alpha G_L + \beta G_K$, 由于本题不考虑技术进步率, 则 $G_Y = 5\% \times 40\% + 2\% \times 60\% = 3.2\%$ 。

45、【答案】C

【解析】大部分国家或地区用居民消费价格指数 (CPI) 作为度量价格总水平的主要指标。我国也是采用 CPI 作为衡量价格总水平变动的基本指标。

46、【答案】A

【解析】反倾销税的特征:

选项 A 正确; (1) 是在正常海关税费之外, 进口国主管机关对确认的倾销产品征收的一种附加税。

选项 B 错误; (2) 反倾销税的税额不得超过所裁定的倾销幅度。

选项 CD 错误; (3) 反倾销税的纳税人是倾销产品的进口商, 出口商不得直接或间接替进口商承担反倾销税。

47、【答案】A

【解析】公共物品的生产:

1. 政府生产;

2. 合同外包;

选项 A 错误; 3. 其他方式: 例如特许经营、合同委托等, 是介于政府生产和合同外包之间的公共物品供给方式。

选项 B 正确; 由他人付费, 而自己坐享其成, 这就是“免费搭车”。“免费搭车”问题使公共物品市场融资机制失灵, 因此由传统的公共物品理论引申出来的结论是, 政府应作为公共物品供给的资金提供者, 以强制税收的形式为公共物品融资。政府融资的缺点是难以满足社会成员对公共物品的多样化需求;

选项 C 正确; 在公共物品的两个主要特征中, 非排他性成为对自愿融资起阻碍作用的关键因素。尽管有这种限制,



考证就上233网校APP

报考指导、学习视频、免费题库一手掌握

公共物品有时还经由收费的集体行动而被自愿提

选项 D 正确; 在合同外包中, 私人签约者可能是营利性机构, 也可能是非营利性机构, 不论其性质如何, 合同外包都是公共服务提供私有化的表现。

48、【答案】A

【解析】选项 A 正确; . 税收资本化: (1) 税收资本化也称“资本还原”, 生产要素购买者将所购买的生产要素未来应当缴纳的税款, 通过从购入价格中预先扣除(压低生产要素购买价格)的方法, 向后转嫁给生产要素的出售者。(2) 税收资本化主要发生在土地和收益来源较具永久性质的政府债券等资本物品的交易中。(3) 税收资本化是现在承担未来的税收, 最典型的就是对土地交易的课税。

选项 B 错误; 前转: 前转又称顺转或向前转嫁, 纳税人将其所纳税款通过提高其所提供商品价格的方法, 向前转移给商品的购买者或者最终消费者负担的一种形式。

选项 C 错误; 旁转也称侧转, 纳税人将应负担的税负转嫁给购买者或者供应者以外的其他人负担。

选项 D 错误; 后转又称逆转或向后转嫁, 在纳税人前转税负存在困难时, 纳税人通过压低购入商品或者生产要素进价的方式, 将其缴纳的税收转给商品或者生产要素供给者的一种税负转嫁。

49、【答案】D

【解析】选项 A 错误; 我国房产税实行比例税额, 从价税率 1.2%, 从租税率 12%

选项 B 错误; 土地、房屋典当、分拆(分割)抵押以及出租等行为, 不属于契税的征收范围。

选项 C 错误; 车船税是指依照法律规定对在中华人民共和国境内的车辆、船舶, 按照规定税目和税额计算征收的一种税。

选项 D 正确; 在经济不发达时期, 课征财产税会减少投资者的资本收益, 降低投资者的投资积极性, 因此一定程度上对资本的形成可能带来障碍。

50、【答案】A

【解析】选项 A 错误; 政府预算制度最早出现在英国。

选项 B 正确; 从本质方面看, 政府预算是国家意志的体现。政府预算需要经过国家权力机关的审查和批准才能生效, 是一个重要的法律性文件(属于年度立法)。

选项 C 正确; 在形式上, 政府预算是政府的财政收支计划, 以预算平衡表的形式体现, 预算表反映了政府资金的来源和流向, 体现了政府的年度工作重点和方向

选项 D 正确; 从政治方面看, 政府预算是重大的政治行为: ①政府预算指标背后反映的是政府在做什么和不做什么之间作出的选择; ②政府预算反映了支出上的优先权; ③政府预算反映了政府准备购买的具体公共物品和服务及其成本。

51、【答案】A

【解析】选项 A 错误; 从 2010 年开始, 中央国有资本经营预算提交全国人民代表大会审查批准。

选项 B 正确; 国有资本经营预算是国家以所有者身份依法取得国有资本收益, 并对所得收益进行分配而发生的各项收支预算, 是政府预算的重要组成部分。国有资本经营预算支出按照当年预算收入规模安排, 不列赤字。

选项 C 正确; 国有资本经营预算制度的核心是调整国家和国有企业之间的分配关系, 是实现国有资本经营管理战略目标的重要手段。建立国有资本经营预算制度, 对国有资本收益进行合理分配和使用, 有利于完善国有企业收入分配制度, 增强政府宏观调控能力, 促进国有资本的合理配置, 推进国有经济布局和结构的战略性调整, 集中解决国有企业发展中的体制性、机制性问题。

选项 D 正确; 国有资本经营预算收入主要包括从国家出资企业取得的利润、股利、股息和国有产权(股权)转让收入, 清算收入等, 支出主要用于对重要企业补充资本金和弥补一些国有企业的改革成本等。

52、【答案】B

【解析】一般性转移支付是指为弥补财政实力薄弱地区的财力缺口, 均衡地区间财力差距, 实现地区间基本公共服务能力的均等化, 中央财政安排给地方财政的补助支出, 由地方统筹安排。故 B 错误。

专项转移支付中央财政为实现特定的宏观政策及事业发展战略目标, 以及对委托地方政府代理的一些事务或中央地方共同承担事务进行补偿; 设立的补助资金, 需要按规定用途使用。专项转移支付重点用于教育、医疗卫生、社会保障、支农等公共服务领域。

53、【答案】A

【解析】基础货币: 中央银行放出的信用是银行体系扩张信用并创造派生存款的基础, 故被称为基础货币。包含



①中央银行发行的货币。

②商业银行在中央银行的存款。

54、【答案】C

【解析】通货膨胀时期,中央银行一般会通过公开市场向商业银行等金融机构出售**有价证券**,从而达到**紧缩信用、减少货币供给量**的目的。

55、【答案】A

【解析】选项A正确;影子银行是指**常规银行体系以外**的各种金融中介业务,通常以**非银行金融机构**为载体,对金融资产的信用、流动性和期限等风险因素进行转换,扮演着“类银行”的角色。

选项BCD错误;为干扰项

56、【答案】A

【解析】选项A正确;人民币汇率形成机制进一步升级,在中间报价中引入“逆周期因子”,形成了“**收盘价+一篮子货币汇率变化+逆周期因子**”的中间价形成机制。

选项BCD错误;为干扰项

57、【答案】B

【解析】**推断统计**是研究如何利用样本数据来推断总体特征的统计学方法。其内容包括:(1)参数估计:利用样本信息推断总体特征;如本题中利用客户满意度估计所有客户满意度;(2)假设检验:利用样本信息判断对总体的假设是否成立。

描述统计是研究数据收集、整理和描述的统计学方法,其内容包括如何取得所需要的数据,如何用图表或数学方法对数据进行整理和展示,如何描述数据的一般性特征。例如,为了解与居民生活相关的商品及服务价格水平的变动情况,收集国家统计局发布的居民消费价格指数(CPI)数据,利用统计图形展示CPI的变化,利用增长率计算CPI的基本走势。

A、C、D属于描述统计。

58、【答案】A

【解析】当变量的取值表现为类别时则被称为**分类变量**,比如企业所属行业。

当变量的取值表现为类别且具有一定**顺序**时被称为**顺序变量**,比如员工受教育水平。

分类变量和顺序变量统称为定性变量。

定量变量的变量的取值是数量。

选项A正确;“登记注册类型”属于分类变量

B属于顺序变量

CD属于定量变量。

59、【答案】A

【解析】标准分数可以给出数值距离均值的相对位置,计算方法是用数值减去均值所得的差除以标准差。

60、【答案】B

$$R^2 = 1 - \frac{\sum_{i=1}^n (\hat{y}_i - y_i)^2}{\sum_{i=1}^n (y_i - \bar{y})^2}$$

【解析】

故:其比重=1-R²=0.19

61、【答案】B

【解析】(1)平均增长速度是通过它与平均发展速度之间的数量关系求得的。



考证就上233网校APP

报考指导、学习视频、免费题库一手掌握

(2) 平均增长速度 = 平均发展速度 - 1。

$$\bar{b} = \sqrt[n]{\prod_{i=1}^n b_i} = \sqrt[n]{\frac{y_n}{y_0}}$$

(3) 平均发展速度 =

故本题选 B。

62、【答案】A

【解析】历史成本的优点 (1) 取得比较容易, 也比较客观; (2) 有原始凭证作证明, 便于查证; (3) 可以防止企业随意更改; (4) 会计核算手续简化, 不必经常调整账目。

63、【答案】C

【解析】《事业单位财务规则》是财政部为了进一步规范事业单位的财务行为, 加强事业单位财务管理和监督, 提高资金使用效益, 保障事业单位健康发展, 由财政部制定的规范事业单位财务活动的一般规则。它主要对事业单位财务管理的基本原则、主要任务、单位预算管理、收入管理、支出管理、结转和结余管理、资产管理、负债管理、事业单位清算、财务报告和财务分析、财务监督以及事业单位财务分析指标等作出规定。

64、【答案】C

【解析】账户可以按照不同的标准进行分类。

选项 C 正确; 1. 按照账户所反映的会计要素的**具体内容**进行分类, 可以分为资产类、负债类、所有者权益类, 收入类、成本类、费用类和损益类。

选项 AD 错误; 2. 按照账户所**提供信息的详细程度及其统驭关系**, 可以分为总分类账户和明细分类账户。

选项 B 错误; 为干扰项

65、【答案】B

【解析】**选项 B 正确; 会计计量**是指为了在会计报表中确认和计量有关会计要素的实际状况而确定其货币金额的过程。

选项 A 错误; 会计确认是指会计数据进入会计系统时确定如何进行记录的过程, 即将某一会计事项作为资产、负债、所有者权益、收入、费用或利润等会计要素正式列入会计报表的过程。

选项 C 错误; 会计记录是通过账户、会计凭证和账簿等载体, 运用复式记账等手段, 对确认和计量的结果进行记录, 为编制财务会计报告积累数据的过程。

选项 D 错误; 财务会计报告, 又称财务报告, 是指企业对外提供的反映企业在某一特定日期财务状况和某一会计期间经营成果、现金流量等会计信息的文件。会计报告是对账簿记录资料进行的再加工。

66、【答案】B

【解析】选项 B 正确; 1. 资产负债表中, 资产和负债应当分别以流动资产和非流动资产、流动负债和非流动负债列示。**资产类项目**是按照其**流动性**进行排列的, 即按照变现速度的顺序进行排列。负债类项目的排列按照到期日的远近进行排列, 先到期的 (或需要立即清偿的债务) 排在前面, 后到期的排在后面。

2. 负债类项目按**到期日**的远近进行排列, 先到期的 (或需要立即清偿的债务) 排在前面, 后到期的排在后面。负债类项目按流动负债和非流动负债顺序分项列示, 流动负债在前。

选项 ACD 错误; 为干扰项

67、【答案】B

【解析】1. 要约的撤回:

①撤回要约的通知**应当在要约到达受要约人之前或者与要约同时到达受要约人**。

②如果撤回的通知后于要约到达受要约人的, 不发生撤回的效力。

2. 在要约生效后, 受要约人尚未发出承诺通知之前, 要约人可以要求**撤销**该要约。

68、【答案】D



考证就上233网校APP

报考指导、学习视频、免费题库一手掌握

【解析】抵押登记: 办理登记, 抵押权才能生效的情形:

- ①建筑物和其他土地附着物;
- ②建设用地使用权;
- ③海域使用权;
- ④正在建造的建筑物。

选项 D 正确; ABC 是可以抵押但是无需办理抵押登记即可生效

【提示】这些财产主要都是不动产, 抵押权自登记时设立。

69、【答案】D

【解析】公平交易权是指消费者在购买商品或接受服务时享有获得质量保障、价格合理和计量正确等公平交易条件的权利。消费者有权拒绝经营者的强制交易行为。

70、【答案】A

【解析】2022 年修正的《反垄断法》还新增了“纵向垄断协议的安全港规则”, 即在第 18 条第 3 款规定, 经营者能够证明其在相关市场的市场份额低于国务院反垄断执法机构规定的标准, 并符合国务院反垄断执法机构规定的其他条件的, 不予禁止。2022 年修正的《反垄断法》第 19 条被学者称为“轴辐协议禁止”, 即经营者不得组织其他经营者达成垄断协议或者为其他经营者达成垄断协议提供实质性帮助。此外, 第 21 条禁止行业协会组织本行业的企业从事垄断行为。

选项 B 属于“辐射协议禁止”

选项 C 属于“垄断协议进行豁免”

选项 D 属于“垄断宽恕制度”

71、【答案】B, D, E

【解析】支出功能分类科目设类、款、项三级。

72、【答案】A, B, C, D

【解析】选项 ABCD 正确; 国债发行方式主要有公募招标方式、承购包销方式、直接发售方式、“随买”发行方式。选项 E 错误; 为干扰项

73、【答案】C, D, E

【解析】盈利能力分析主要运用营业利润率、营业净利润率、资本收益率、净资产收益率、资产净利润率、普通股每股收益、市盈率、资本保值增值率等财务比率指标。

【扩展】

营运能力分析指标 (周转率: 周转次数和周转天数) 包括: ①应收账款周转率; ②存货周转率; ③流动资产周转率; ④总资产周转率; 、

偿债能力包括短期偿债能力和长期偿债能力。(1) 短期偿债能力的比率包括: 流动比率、速动比率和现金比率。

(2) 长期偿债能力的比率包括: 资产负债率、产权比率、已获利息倍数。

综上所述本题目选择 CDE

74、【答案】A, C, D, E

【解析】“十四五”时期经济社会发展主要目标包括经济发展取得新成效、改革开放迈出新步伐、社会文明程度得到新提高、生态文明建设实现新进步、民生福祉达到新水平、国家治理效能得到新提升等六个方面。主要发展指标国内生产总值年均增长保持在合理区间、各年度视情提出, 全员劳动生产率增长高于国内生产总值增长; 全社会研发经费投入年均增长 7% 以上, 投入强度高于“十三五”时期实际投入, 常住人口城镇化率提高到 65%; 单位国内生产总值能源消耗和单位二氧化碳排放分别降低 3.5% 和 18% 主要污染物排放总量持续减少, 森林覆盖率提高到 24.1%; 城镇调查失业率控制在 5.5% 以内, 居民人均可支配收入增长与国内生产总值增长基本同步, 劳动年龄人口平均受教育年限提高到 11.3 年, 基本养老保险参保率提高到 95%; 人均预期寿命提高 1 岁。综上所述本题目选择 ACDE

75、【答案】A, B, E

【解析】参照国际通行原则并根据我国实际情况, 中国人民银行将我国货币供应量指标划分为 3 个层次: M0、M1、M2。

- ①M0=流通中货币
- ②M1=M0+单位活期存款



考证就上233网校APP

报考指导、学习视频、免费题库一手掌握

- ③ $M2=M1$ +单位定期存款+个人存款+ 其他存款 (财政存款除外)

76、 【答案】A, B, D, E

【解析】非抽样误差是指除抽样误差以外, 由其他原因引起的样本统计量与总体真值之间的差异, 包括: **选项 ABDE 正确** (1) **计量误差**是指由于调查所获得的数据与其真值之间不一致造成的误差。这种误差可能是由调查人员, 问卷设计、受访者等原因造成的。例如, 调查员在调查中有意识地诱导被调查者, 调查中的提问错误或记录答案错误, 调查人员有意作弊, 由于问卷的原因受访者对调查问题的理解上有偏误, 受访者记忆不清, 受访者提供虚假数字等。

(2) **抽样框误差**: ①抽样框误差是由于抽样框不完善造成的。②举例: 用营业执照作为个体商业的抽样框, 有些个体商贩无照经营, 有些虽有营业执照但已转行, 还有些只有一个摊点, 却办理了多个营业执照。

选项 C 错误; (3) **无回答误差**: ①随机因素: a. 被调查者不在家或因病无法接受调查。b. 减少了有效样本量, 会造成估计量方差增大。②非随机因素: a. 被调查者不愿告诉实情而拒绝回答。b. 不仅造成估计量方差增大, 还会带来估计偏差。

综上所述本题目选择 ABDE

77、 【答案】B, C, D

【解析】**生产资料公有制**是指全体社会成员或部分社会成员共同占有生产资料的一种所有制形式, 包括全民所有制和集体所有制。社会主义全民所有制经济是全体社会成员联合起来共同占有生产资料的公有制形式, 由国家作为全体人民的代表对全民所有的生产资料行使所有权。集体所有制经济是指生产资料在一定的集体经济组织内部归劳动者共同所有, 由集体经济组织对所占有的生产资料行使所有权, 包括【农村集体经济组织】和【城镇集体所有制】以及【股份合作制】等各种形式的合作经济。

综上所述本题选择 BCD

78、 【答案】A, B, C, E

【解析】作为物权客体的物必须是独立物和有体物, 而不可能是行为。选项 D 阳光不能成为物权的客体。

综上所述本题选择 ABCE

79、 【答案】C, D, E

【解析】集中趋势是指一组数据向某一中心值靠拢的程度, 它反映了一组数据中心点的位置所在。标准差与方差只适用于**数值型数据**。

本题干中 AB 属于定性数据, 不适用方差测度

综上所述本题选 CDE。

80、 【答案】B, C, D, E

【解析】选项 BCDE 正确; 期间费用是指与生产产品无直接关系, 属于某一时期耗用的费用, 包括管理费用、研发费用、财务费用和销售费用等。

选项 A 错误; 计入原材料成本

综上所述本题选择 BCDE

81、 【答案】A, B

【解析】**概率抽样**也称**随机抽样**, 概率抽样中有不同的抽样方法, 几种最基本的方法: 1. 简单随机抽样。2. 分层抽样。3. 系统抽样。4. 整群抽样。5. 多阶段抽样

非概率抽样: (1) 判断抽样; (2) 方便抽样; (3) 自愿样本; (4) 配额抽样

综上所述本题选择 AB

82、 【答案】A, B, C, D

【解析】我国的结构性货币政策工具:

长期性工具: (1) 支农再贷款 (2) 支小再贷款 (3) 再贴现

选项 ABCD 正确; 阶段性工具: (1) 普惠小微贷款支持工具 (2) 抵押补充贷款 (3) 碳减排支持工具 (4) 支持煤炭清洁高效利用专项再贷款 (5) 科技创新再贷款 (6) 普惠养老专项再贷款 (7) 交通物流专项再贷款 选项 E 错误; 2008 年国际金融危机爆发后, 发达经济体中央银行引入了一套新的政策干预措施, 包括超低政策利率、大规模再融资操作、资产购买计划、前瞻性指引等, 这些措施被统称为非常规货币政策工具。非常规货币政策是中央银行 综上所述本题选择 ABCD

83、 【答案】A, C, D, E

【解析】现代中央银行制度是现代货币政策框架、金融基础设施服务体系、系统性金融风险防控体系和国际金融



考证就上233网校APP

报考指导、学习视频、免费题库一手掌握

协调合作治理机制的总和。 综上所述本题选 ACDE

84、【答案】C, D, E

【解析】按照会计报表反映经济内容的不同可以分为:

1. 反映财务状况的报表。
2. 反映经营成果的报表。
3. 反映现金流量的报表。

综上所述本题选 CDE

85、【答案】A, B, C, E

【解析】《方案》中与金融监管有关的内容主要包括:

①在中国银行保险监督管理委员会基础上组建国家金融监督管理总局, 强化机构监管、行为监管、功能监管、穿透式监管、持续监管;

②深化地方金融监管体制改革, 建立以中央金融管理部门地方派出机构为主的地方金融监管体制, 压实地方金融监管主体责任;

③将中国证券监督管理委员会调整为国务院直属机构;

④统筹推进中国人民银行分支机构改革;

⑤完善国有金融资本管理体制;

⑥加强金融管理部门工作人员统一规范管理。

综上所述本题选 ABCE

86、【答案】B, E

【解析】1. 所有权继受取得的原因主要包括:

选项 BE 正确; ①因一定的法律行为而取得所有权, 具体包括买卖合同、赠与和互易等。

②因法律行为以外的事实而取得所有权, 如继承遗产。

③因其他合法原因取得所有权, 如合作经济组织的成员通过合股集资的方式形成新的所有权形式。

2. 原始取得包括:

(1) 因物权首次产生而获得所有权、因公法方式获得所有权、其他直接根据法律规定确定所有权归属的方式

选项 AC 错误; (2) 因公法方式获得所有权。这一类所有权取得方式主要包括国有化、没收等。

选项 D 错误 (3) 其他直接根据法律规定确定所有权归属的方式。这一类所有权取得方式主要包括先占、添附、发现埋藏物和隐藏物、拾得遗失物、善意取得等。

综上所述本题选择 BE

87、【答案】A, B

【解析】出资形式:

①股东可以用货币出资, 也可以用实物、知识产权、土地使用权等可以用货币估价并可以依法转让的非货币财产作价出资。

②公司股东不得以劳务、信用、自然人姓名、商誉、特许经营权或者设定担保的财产等作价出资。 综上所述本题选择 AB

88、【答案】A, C, E

【解析】国际货币体系的内容:

1. 确定国际储备资产;

2. 确定汇率制度;

3. 确定国际收支调节方式。 综上所述本题选 ACE

89、【答案】B, C, D, E

【解析】财务会计主要为外部会计信息使用者(投资者、债权人、政府及有关部门和与企业有利害关系的社会公众等)提供信息。

综上所述本题选 CDE

90、【答案】A, B, D

【解析】税制要素是指构成一国税收制度的主要因素, 具体包括纳税人, 课税对象、税率、纳税环节、纳税期限、减税和免税、违章处理、纳税地点等。其中, 纳税人, 课税对象和税率是税制的基本要素。 综上所述本题选择 ABD



考证就上233网校APP

报考指导、学习视频、免费题库一手掌握

91、【答案】A, B, C, E

【解析】按劳分配的内涵包括两个方面:

选项 A 正确; 一是各尽所能, **就是有劳动能力的社会成员必须参加社会劳动;**

选项 BCE 正确; 二是等量劳动领取等量报酬。需要强调的是, 实行按劳分配, **就意味着承认物质利益原则和合理的收入分配差距。** 综上所述本题选择 ABCE

92、【答案】A, B, C

【解析】选项 AB 正确; 最高限价: 是由政府为某种产品规定一个具体的价格, 市场交易只能在这一价格之下进行。属于政府对市场价格的干预措施; 保护消费者利益或降低某些生产者的生产成本。(保护买方利益)

选项 C 正确; 某种或某些产品价格上涨幅度过大, 有可能影响居民的基本生活需要或影响生产的正常进行。

选项 D 错误; 要保证保护价格的顺利实施, 除了要有强有力的行政措施外, 还必须建立政府的收购和储备系统。当市场出现供给过剩时, 政府要及时入市收购过剩产品并予以储备, 否则保护价格必然会流于形式。这就需要政府建立一个专门的基金和专门的机构, 由此, 政府的财政支出必然增加。这就意味着, 保护价格只适宜在粮食等少数农产品上实行。

选项 E 错误; 最高限价低于均衡价格, 因此会刺激消费、限制生产, 导致供给减少和需求增加。结果是市场供给短缺。短缺量=Qd-Qs 综上所述本题选 ABC

93、【答案】A, B, E

【解析】选项 A 正确, D 错误; 1. 劳动的效用体现在劳动可以给消费者带来收入, 而收入有效用。所以, 劳动的效用实际是收入的效用。

选项 B 正确; 2. 劳动的边际效用等于劳动的边际收入与收入的边际效用的乘积。

选项 E 正确, C 错误; 3. 为获得最大效用必须满足的条件是: 劳动的边际效用等于闲暇的边际效用, 即 $\Delta U / \Delta L = \Delta U / \Delta L$ 。

综上所述本题选择 ABE

94、【答案】B, C, E

【解析】凯恩斯消费理论是建立在三个假设(或三个前提)基础上的:

1. 边际消费倾向递减规律;

2. 收入是决定消费的最重要因素;

3. 平均消费倾向(APC)随着收入的增加而减少;

A 属于弗里德曼(美国)的持久收入理论;

D 属于莫迪利安尼(美国)的生命周期消费理论。

95、【答案】B, D, E

【解析】(1) 价格指数就是用来反映报告期与基期相比商品价格水平的变化趋势和变化程度的相对数。

(2) 反映价格总水平变动的指标叫作价格总指数, 一般称为价格指数。

(3) 举例: ①居民消费价格指数(又称消费者价格指数); ②批发价格指数。

选项 B 正确; (4) 大部分国家或地区用居民消费价格指数(CPI)作为度量价格总水平的主要指标。

(5) 我国也是采用 CPI 作为衡量价格总水平变动的基本指标。

选项 D 正确, AC 错误; (6) 这里所说的价格总水平只包括全社会商品和服务价格的变动情况, 并不包括证券、期货、债券等生产要素市场价格的变动情况。

综上所述本题选 BDE

96、【答案】C, D

【解析】衡量财政收入的不同口径:

选项 A 正确; 1. 最小口径: 仅指税收收入。

2. 小口径: 税收收入及纳入财政预算(即一般预算)的非税收入。

3. 中口径: 财政预算(即一般预算)收入加社会保障缴费收入。

4. 最大口径(大口径): 全部的政府收入。

选项 E 正确; 税收的职能:

1. 财政职能

2. 经济职能



考证就上233网校APP

报考指导、学习视频、免费题库一手掌握

3. 监督职能

税收的基本特征:

选项 D 错误; 税收的强制性是指政府以社会管理者的身份, 直接凭借政治权力, 通过法律形式对社会产品实行强制征收。

选项 C 错误; 税收的无偿性是指政府向纳税人进行的是无须偿还的征收。

税收的固定性是指国家通过法律形式预先规定了课税对象、税基及税率等要素。

选项 B 正确; 税收的上述三大基本特征, 决定了只有税收能够作为常规手段, 以稳定地满足政府的资金需求。

综上所述, 本题选择错误的是, 故选择 CD

97、【答案】A, B, E

【解析】推进中央与地方财政事权划分:

选项 A 正确; 适度加强中央的财政事权;

选项 B 正确; 保障地方履行财政事权;

选项 C 错误; 减少并规范中央与地方共同财政事权;

选项 E 正确; 建立财政事权划分动态调整机制。

综上所述本题选择 ABE

98、【答案】A, B, C, E

【解析】大力优化财政支出结构。各级预算安排要突出重点, 坚持“三保”(保基本民生、保工资、保运转) 支出在财政支出中的优先顺序, 坚决兜住“三保”底线; 不留硬缺口。严格控制竞争性领域财政投入, 强化对具有正外部性创新发展的支持。不折不扣落实过紧日子要求, 厉行节约办一切事业, 建立节约型财政保障机制, 精打细算, 严控一般性支出。严禁违反规定乱开口子、随意追加预算。严格控制政府性楼堂馆所建设, 严格执行资产配置标准, 暂时没有标准的要从严控制, 避免浪费。清理压缩各种福利性、普惠性、基数化奖励。优化国有资本经营预算支出结构, 强化资本金注入, 推动国有经济布局优化和结构调整。

优化国库集中收付管理。对政府全部收入和支出实行国库集中收付管理。

规范政府收入预算管理。严禁将政府非税收入与征收单位支出挂钩。

综上所述本题选择 ABCE

99、【答案】A, B, D, E

【解析】不纳入存款保险范围的存款:

(1) 参照国际惯例, 原则上不纳入存款保险范围:

①外国银行在中国的分支机构的存款;

②中资银行海外分支机构的存款。

(2) 其他不在被保险范围之内的情形:

①金融机构同业存款;

②投保机构的高级管理人员在本投保机构的存款;

③存款保险基金管理机构规定不予保险的其他存款。

综上所述本题选 ABDE

100、【答案】A, D

【解析】国家统计局制定的《国家统计质量保证框架(2021)》, 针对统计数据生产全过程, 从真实性、准确性、完整性、及时性、适用性、经济性、可比性、协调性和可获得性九个方面, 确定了统计数据的质量评价标准。

1. 真实性, 要求统计源头数据必须符合统计调查对象的实际情况, 确保统计数据有依据、可溯源。侧重于对基础数据质量的评价。

2. 准确性, 要求统计数据的误差必须控制在允许范围内, 能够为形势判断、政策制定、宏观调控等提供可靠依据。侧重于对统计数据生产科学性的评价。

3. 完整性, 要求统计数据应当全面完整, 统计范围不重不漏, 统计口径完备无缺。侧重于对统计数据全面系统反映客观实际程度的评价。

4. 及时性, 要求统计数据生产应当在符合统计科学规律的前提下, 尽可能缩短从调查到公布的时间间隔。侧重于对统计数据生产效率的评价。

5. 适用性, 要求统计数据能够最大限度为用户所用, 统计指标紧跟时代发展、切合统计需求。侧重于对统计用户满



考证就上233网校APP

报考指导、学习视频、免费题库一手掌握

意度的评价。

6. 经济性, 要求统计数据生产应当尽可能降低成本, 统计调查、行政记录、大数据等数据资源得到充分利用。侧重于对统计数据成本效益的评价。

7. 可比性, 要求统计数据应当连续、可比, 不同时间、空间数据生产使用规范统一的统计标准和统计原则。侧重于对统计工作标准化、规范化程度的评价。

8. 协调性, 要求统计数据结构严谨、逻辑合理, 各总量数据、结构数据相互之间高度匹配。侧重于对统计数据间逻辑关系的评价。

9. 可获得性, 要求多渠道、多方式公布统计数据, 同时公布相应的统计制度方法, 加强数据解读, 满足社会需求。侧重于对统计服务质量的评价。

综上所述本题选 AD

101、【答案】D, E

【解析】相关分析和回归分析在研究目的和方法上有明显区别:

(1) 相关分析

①研究变量之间相关的方向和相关的程度。

选项 A 错误; ②相关分析不能指出变量间相互关系的具体形式, 也无法从一个变量的变化来推测另一个变量的变化情况。

(2) 回归分析

选项 C 错误 DE 正确①研究变量之间相互关系的具体形式, 对具有相关关系的变量之间的数量联系进行测定, 确定一个相关的数学方程式。

②根据这个数学方程式可以从已知量来推测未知量, 从而为估算和预测提供了一个重要方法。

综上所述本题选择 DE

102、【答案】A, B, D, E

【解析】政府决算报告的目标:

选项 A 正确 (1) 向政府决算报告使用者提供与政府预算执行情况有关的信息;

选项 B 正确 (2) 综合反映政府会计主体预算收支的年度执行结果;

选项 DE 正确 (3) 有助于政府决算报告使用者进行监督和管理, 并为编制后续年度预算提供参考依据。综上所述本题选择 ABDE

103、【答案】B, C

【解析】股份回购的情形:

①减少公司注册资本;

②与持有本公司股份的其他公司合并;

③将股份用于员工持股计划或者股权激励;

④股东因对股东大会作出的公司合并、分立决议持异议, 要求公司收购其股份;

⑤将股份用于转换上市公司发行的可转换为股票的公司债券;

⑥上市公司为维护公司价值及股东权益所必需。

公司因①, ②项规定的情形收购本公司股份的, 应当经股东大会决议; 公司因前款第③, ⑤, ⑥项规定的情形收购本公司股份的, 可以依照公司章程的规定或者股东大会的授权, 经 2/3 以上董事出席的董事会会议决议。

综上所述本题选择 BC

104、【答案】B, C, E

【解析】选项 A 错误; 债权人的代位权是指因债务人怠于行使其债权或者与该债权有关的从权利, 影响债权人的到期债权实现的, 债权人享有的向人民法院请求以自己的名义代位行使债务人对相对人的权利的权利, 但是该权利专属于债务人自身的除外。

成立条件:

①债务人对第三人享有权利。

选项 B 正确; ②债务人怠于行使权利, 且因此可能危及债权人的债权。

选项 C 正确; ③债权人对债务人的债权已届清偿期而未获清偿。

选项 D 错误; ④债务人对第三人的权利为非专属性权利和可以强制执行的权力。E 选项正确, 合法的债权才会受到



考证就上233网校APP

报考指导、学习视频、免费题库一手掌握

法律的保护。综上所述本题选择 BCE

105、【答案】A, B, C, D

【解析】选项 E 错误;用人单位与劳动者可以在劳动合同中约定保守用人单位的商业秘密和与知识产权相关的保密事项

选项 B 正确;对负有保密义务的劳动者,用人单位可以在劳动合同或者保密协议中与劳动者约定竞业限制条款,并约定在解除或者终止劳动合同后,在竞业限制期限内按月给予劳动者经济补偿。

选项 A 正确;劳动者违反竞业限制约定的,应当按照约定向用人单位支付违约金。

选项 D 正确;竞业限制的人员限于用人单位的高级管理人员,高级技术人员和其他负有保密义务的人员。竞业限制的范围、地域、期限由用人单位与劳动者约定,竞业限制的约定不得违反法律、法规的规定。

选项 C 正确;在解除或者终止劳动合同后,前款规定的人员到与本单位生产或者经营同类产品、从事同类业务的有竞争关系的其他用人单位,或者自己开业生产或者经营同类产品、从事同类业务的竞业限制期限,不得超过 2 年。

综上所述本题选 ABCD

2022 年中级经济师《经济基础》真题及答案

第 1 题 单选题 (每题 1 分,共 70 题,共 70 分)

1、劳动合同 1 年以上不满 3 年的,约定试用期不得超过()

- A. 6 个月
- B. 1 个月
- C. 2 个月
- D. 3 个月

2、中位数适用于测试()

- A. 离散程度
- B. 集中程度
- C. 偏斜程度
- D. 分布形态

3、从中国人民银行的资产负债表来看,不属于货币当局负债项目的是()。

- A. 政府存款
- B. 储备货币
- C. 发行债券
- D. 外汇储备

4、根据剑桥学派的现金余额数量说,假定其他因素不变,物价水平与货币量()。

- A. 非线性关系
- B. 成反比关系
- C. 无相关关系
- D. 成正比关系

5、美国次贷危机主要分为三个阶段,其中第一阶段是()。

- A. 财政危机
- B. 债务危机
- C. 货币危机
- D. 政府危机

6、政府间财政收支划分呈现的基本特征是()。

- A. 收入结构与支出结构的非对称性安排
- B. 收入结构以地方政府为主,支出结构以中央政府为主
- C. 收支结构均以地方政府为主
- D. 收支结构均以中央政府为主



考证就上233网校APP

报考指导、学习视频、免费题库一手掌握

- 7、政府干预出口贸易以刺激出口增加的主要措施是()。
- A. 出口补贴
 - B. 技术标准和卫生检疫标准
 - C. 歧视性公共采购
 - D. 倾销
- 8、在一个经济体中,假设一定时期的经济增长速度为 6%,资本存量增长率为 5%,劳动力增长率为 1%,并且资本和劳动在经济增长中份额或产出弹性分别为 0.4 和 0.6,那么相应的全要素生产率增长()。
- A. 1.4%
 - B. 2.4%
 - C. 4.2%
 - D. 3.4%
- 9、关于部门预算的说法,正确的是()。
- A. 部门支出预算编制采用增量预算法
 - B. 部门预算采取自上而下的编制方式
 - C. 部门预算只包括基本支出预算,不包括项目支出预算
 - D. 部门收入预算编制采用标准收入预算法
- 10、在会计法规中,制定会计核算制度和组织会计核算工作的基本规范是()。
- A. 会计法
 - B. 会计准则
 - C. 财务规则
 - D. 会计制度
- 11、2020 年我国 GDP 为 1013567 亿元,财政支出为 245588 亿元;2021 年我国 GDP 为 1143670 亿元,财政支出为 246322 亿元,则 2021 年财政支出增长的弹性系数为()。
- A. 0.023
 - B. 42.950
 - C. 0.997
 - D. 334.589
- 12、在我国现阶段,社会主义全民所有制经济就是()。
- A. 国有经济
 - B. 集体经济
 - C. 混合所有制经济
 - D. 股份制经济
- 13、关于完全垄断市场是否存在供给曲线及其特征的说法,正确的是()。
- A. 完全垄断厂商的供给曲线是其边际成本曲线
 - B. 完全垄断厂商的供给曲线是其处于平均可变成本之上的边际成本曲线
 - C. 完全垄断厂商的供给曲线是其处于平均总成本之上的边际成本曲线
 - D. 完全垄断市场上不存在供给曲线
- 14、方差是指数据组中各数值()。
- A. 与均值的距离中位数的平方
 - B. 与均值离差平方的平均数
 - C. 与均值离差平方的中位数
 - D. 与均值的平均距离的平方
- 15、国有独资公司不设股东会,行使股东会职权的是()
- A. 国有资产监督管理机构
 - B. 监事会
 - C. 职工代表大会
 - D. 董事会



- 16、1944 年布雷顿森林协定规定美元按照每盎司黄金() 美元的官价与黄金挂钩。
- A. 25
B. 35
C. 42
D. 37
- 17、2022 年 5 月, 外资甲方和中资乙方在我国某直辖市新设立一家法人企业。 关于该企业的组织形式、组织机构等事项, 适用的法律是() 。
- A. 《中华人民共和国中外合作经营企业法》
B. 《中华人民共和国中外合资经营企业法》
C. 《中华人民共和国公司法》
D. 《中华人民共和国外资企业法》
- 18、成本类账户发生额和余额的账户平衡关系是()
- A. 期末余额=期初余额+本期借方发生额-本期贷方发生额
B. 期末余额=期初余额+本期贷方发生额+本期借方发生额
C. 期末余额=期初余额+本期贷方发生额- 本期借方发生额
D. 期末余额=期初余额-本期贷方发生额-本期借方发生额
- 19、下列经济管理活动中, 属于会计核算工作的是() 。
- A. 计量
B. 决算
C. 预算
D. 预测
- 20、商业银行长期贷款是指贷款期限在() 年以上的贷款。
- A. 5
B. 15
C. 10
D. 3
- 21、某公司从所有在职员工中随机抽取 200 人, 通过对这 200 人的调查估计所有员工的平均薪酬满意度。该抽样调查的样本是() 。
- A. 该公司所有在职员工
B. 该公司所有在职员工的平均薪酬满意度
C. 随机抽取的这 200 名 员工的平均薪酬满意度
D. 随机抽取的这 200 名 员工
- 22、“人均生活消费支出”指标的时间序列属于() 。
- A. 时点序列
B. 时期序列
C. 相对数时间序列
D. 平均数时间序列
- 23、下列变量中, 属于定性变量的是() 。
- A. 小麦进口数量
B. 企业所属行业
C. 食糖出口数量
D. 人口平均预期寿命
- 24、我国实行按劳分配为主体的收入分配制度是基于() 。
- A. 劳动在一 定程度上可以替代其他生产要素
B. 我国生产力发展水平较高
C. 我国实行公有制为主体、 多种所有制经济共同发展的所有制结构
D. 我国社会主义市场经济体制



- 25、关于多年预算的说法, 正确的是()。
- A. 多年预算是对连续多个年度 (一般为 3~5 年) 的财政收支进行预测、规划或规定的一种财政计划形式
 - B. 多年预算一般不需要提交国家权力机关作为审议年度预算时的参照
 - C. 多年预算需要 3~5 年编制一次, 每 3~5 年向前滚动一次
 - D. 多年预算具有法律效力, 需要经过国家权力机关批准方可实行
- 26、我国社会保险的主要项目不包括()。
- A. 补充养老保险
 - B. 工伤保险
 - C. 失业保险
 - D. 生育保险
- 27、合同终止的最正常和最主要的形式是()。
- A. 混同
 - B. 提存
 - C. 抵销
 - D. 合同履行
- 28、区分个体经济和私营经济的关键因素是()。
- A. 生产方式是否是手工操作
 - B. 是否存在雇佣劳动关系
 - C. 企业资产是否归私人所有
 - D. 生产资料是否归个人所有
- 29、增值税纳税人会将税负转嫁给最终消费者, 这种税负转嫁形式称为()。
- A. 前转
 - B. 后转
 - C. 旁转
 - D. 消转
- 30、按照会计报表反映经济内容的不同, 可以将会计报表分为()。
- A. 年度会计报表、季度会计报表和月度会计报表
 - B. 反映财务状况的报表、反映经营成果的报表和反映现金流量的报表
 - C. 对外会计报表和对内会计报表
 - D. 个别会计报表和合并会计报表
- 31、从坐标图上看, 在完全竞争市场上, 单个企业的需求曲线是一条()。
- A. 与横轴相平行的水平线
 - B. 与整个行业的需求 曲线相同
 - C. 与纵轴并行的垂直线
 - D. 向右下方倾斜的曲线
- 32、下列统计处理中, 属于描述统计的是()。
- A. 利用抽样调查样本数据估计劳动力就业情况
 - B. 利用抽样调查样本数据估计收视率
 - C. 利用样本信息检验总体的假设是否成立
 - D. 利用散点图展示变量间相关关系
- 33、根据我国《2022 年政府收支分类科目》, 下列收入项目中, 不属于一般公共预算收入科目的是()。
- A. 政府住房基金收入
 - B. 国有资源(资产)有偿使用收入
 - C. 专项收入
 - D. 土地出让收入
- 34、如果一组数据的分布是左偏的, 则这组数据的偏态系数的取值范围应该是()。
- A. 小于 0



- B. 绝对值小于 1
C. 大于 0
D. 绝对值大于 1
- 35、会计计量时,以企业重新购买其所拥有的资产或购买相同功能的资产需要支付的金额作为资产的入账价值,这种会计计量属性是()
A. 公允价值
B. 可变现净值
C. 现值
D. 重置成本
- 36、关于个人所得税纳税人的说法,正确的是()。
A. 在中国境内无住所且一个纳税年度内在中国境内居住累计满 90 天的个人,为居民个人纳税人
B. 个人所得税以支付所得的单位为纳税人
C. 纳税人没有中国公民身份号码的,以其护照号码为纳税人识别号
D. 纳税人有中国公民身份号码的,以其中国公民身份号码为纳税人识别号
- 37、下列业务中,不属于商业银行业务的是()。
A. 承销股票
B. 发放贷款
C. 吸收存款
D. 办理结算
- 38、下列合同中,既是单务合同又是实践合同的是()。
A. 买卖合同
B. 借用合同
C. 赠与合同
D. 租赁合同
- 39、对于不予禁止的经营者集中,国务院反垄断执法机构可以决定附加减少集中对竞争产生不利影响的限制性条件。下列限制性条件中,属于结构性条件的是()
A. 剥离有形资产
B. 开放平台等基础设施
C. 许可关键技术
D. 终止排他性协议
- 40、根据《中华人民共和国民法典》,权利人认为不动产登记簿记载的事项是错误的,可以申请()。
A. 更正登记
B. 异议登记
C. 注销登记
D. 变更登记
- 41、在市场经济体系中,金融风险具有()。
A. 确定性
B. 低杠杆性
C. 传染性
D. 独立性
- 42、下列情形中,属于所有权的绝对消灭的是()
A. 乙的房屋被焚毁
B. 甲去世后其房产被继承
C. 丙将其房屋卖掉
D. 丁将其房屋出租
- 43、在企业资金循环中,企业的资金从储备资金形态转化为生产资金形态,又从生产资金形态转化为成品资金形态的过程是企业的()



- A. 流通过程
B. 供应过程
C. 生产过程
D. 销售过程
- 44、关于“经济法”及“调整经济的法”的说法, 错误的是()。
- A. 经济法是“调整经济的法”的简称
B. 国际经济法属于“调整经济的法”
C. 经济法是现代法律体系的一个重要组成部分
D. 民法、商法属于“调整经济的法”
- 45、关于财政收入分配职能的说法。正确的是()。
- A. 财政收入分配职能是指社会运用市场手段调整国民收入二次分配结果的职能
B. 财政收入分配职能是指政府运用财政手段调整国民收入二次分配结果的职能
C. 财政收入分配职能旨在实现效率最大化的目标
D. 财政收入分配职能旨在实现公平收入分配的目标
- 46、下列权利中, 属于民法上的“对人权”的是()
- A. 债权
B. 抵押权
C. 所有权
D. 居住权
- 47、在时间序列的水平分析中, 报告期水平与某固定时期水平之差是()
- A. 平均增长量
B. 逐期增长量
C. 平均发展水平
D. 累计增长量
- 48、回归模型决定系数 (R^2) 的取值范围是()
- A. $-1 < R^2 \leq 1$
B. $R^2 > 0$
C. $R^2 > 1$
D. $0 < R^2 < 1$
- 49、通货膨胀按表现形式不同, 可以划分为公开型通货膨胀和()
- A. 输入型通货膨胀
B. 结构型通货膨胀
C. 抑制型通货膨胀
D. 成本推进型通货膨胀
- 50、估计量的一致性是指()
- A. 随着样本量的增大, 估计量的值稳定于总体参数真值
B. 估计量方差最小
C. 随着样本量的增大, 估计量方差稳定于总体方差
D. 估计量的期望等于总体参数真值
- 51、下列因素中, 会制约银行体系扩张信用并创造派生存款能力的是()
- A. 同业拆借数量
B. 进出口贸易总额
C. 缴存中央银行存款准备金
D. 居民消费倾向
- 52、工资增加的替代效应是指()
- A. 工作较短的时间可以获得同样的收入
B. 消费者用劳动替代闲暇, 劳动供给增加



- C. 工作同样长的时间可以获得更多收入
D. 消费者相对更加富有而追求闲暇, 从而会减少劳动的供给
- 53、在回归分析中, 用来预测或解释因变量的变量称为 ()
A. 自变量
B. 控制变量
C. 中介变量
D. 调节变量
- 54、当一种商品的需求量变动百分数大于其价格变动百分数时, 那么该商品的需求价格弹性属于 ()
A. 完全弹性
B. 单一弹性
C. 富有弹性
D. 缺乏弹性
- 55、巴塞尔协议 III 要求银行建立留存超额资本, 由普通股构成, 最低要求为 ()。
A. 0~2.5%
B. 4%
C. 2.5%
D. 6%
- 56、根据经济学家科斯的产权理论, 很多外部性产生的原因是 ()。
A. 产权不清晰
B. 政府失灵
C. 竞争不充分
D. 信息不对称
- 57、反映企业在一定期间经营成果的报表是 ()。
A. 财务收支汇总表
B. 所有者权益变动表
C. 收入费用表
D. 利润表
- 58、在社会主义基本经济制度中, 处于核心地位的是 ()。
A. 社会主义市场经济体制
B. 以公有制为主体、多种所有制经济共同发展
C. 国家宏观经济治理
D. 按劳分配为主体、多种分配方式并存
- 59、描述通货膨胀与失业或经济增长之间相互关系的曲线是 ()。
A. 奥肯定律曲线
B. 弗里德曼曲线
C. 拉弗曲线
D. 菲利普斯曲线
- 60、当中央银行提高再贴现率时, 商业银行借入资金的成本上升, 基础货币将 ()。
A. 扩张
B. 消失
C. 不变
D. 收缩
- 61、根据《中华人民共和国公司法》, 公司经营管理发生严重困难, 继续存续会使股东利益受到重大损失, 通过其他途径不能解决的, 持有公司全部股东表决权 () 以上的股东, 可以请求人民法院解散公司。
A. 60%
B. 10%
C. 25%



- D. 51%
- 62、关于边际消费倾向、平均消费倾向及其相互关系的说法, 正确的是 ()
- A. 平均消费倾向总是小于 1
 - B. 边际消费倾向总是小于平均消费倾向
 - C. 边际消费倾向恒等于平均消费倾向
 - D. 边际消费倾向可能大于 1
- 63、流动比率的计算公式是 ()。
- A. 流动比率=流动资产/所有者权益
 - B. 流动比率=流动资产/非流动资产
 - C. 流动比率=速动资产/流动负债
 - D. 流动比率=流动资产/流动负债
- 64、关于货币计量的说法, 错误的是 ()
- A. 货币计量包含着币值稳定的假设
 - B. 货币是衡量商品价值的共同尺度
 - C. 我国企业会计应当以货币计量
 - D. 货币是会计核算中唯一的计量单位
- 65、企业发生的支出不产生经济利益的, 或者即使能够产生经济利益但不符合资产确认条件的, 应当在发生时确认为 ()
- A. 收入
 - B. 负债
 - C. 费用
 - D. 资产
- 66、企业对外投资总额占被投资企业的资本总额 50%以上的情况下, 将被投资企业和本企业视为一个整体, 将其有关经济指标与本企业的数字合并而编制的会计报表称为 ()
- A. 汇总会计报表
 - B. 集团会计报表
 - C. 合并会计报表
 - D. 个别会计报表
- 67、两种商品的需求交叉弹性系数 E 为正数, 如果 E 越接近 1, 则说明 ()
- A. 两个商品之间的替代性越弱
 - B. 两个商品之间的替代性越强
 - C. 两个商品之间的互补性越强
 - D. 两个商品之间的互补性越弱
- 68、公共物品政府融资的缺点是难以满足社会成员对公共物品的 ()
- A. 成本最小化的要求
 - B. 多样化需求
 - C. 效用最大化的要求
 - D. 数量需求

第 2 题 多选题 (每题 2 分, 共 35 题, 共 70 分)

- 69、财政支出公共定价方法包括 ()
- A. 公共劳务收费法
 - B. 平均成本定价法
 - C. 最低费用选择法
 - D. 二部定价法
 - E. 负荷定价法
- 70、政府间财政收支划分原则有 ()



考证就上233网校APP

报考指导、学习视频、免费题库一手掌握

- A. 恰当原则
B. 集权原则
C. 效率原则
D. 收益与负担对等原则
E. 法定原则
- 71、在政府所采取的下列政策措施中, 属于非关税壁垒的有 ()。
- A. 技术标准和卫生检疫标准
B. 进口配额
C. 歧视性公共采购
D. 直接补贴
E. 出口信贷
- 72、关于会计计量的说法, 正确的有 ()。
- A. 会计计量是会计监督的主要手段
B. 会计计量是指为了确认会计要素的货币金额的过程
C. 会计计量也称为会计确认
D. 会计计量贯穿于会计从确认、记录到报告的全过程
E. 会计计量由计量单位和计量属性两方面内容组成
- 73、根据《中华人民共和国国民经济和社会发展第十四个五年规划和 2035 年远景目标纲要》, 我国在“十四五”时期的发展目标有 ()。
- A. 全员劳动生产率增长与国民收入增长同步
B. 基本养老保险参保率提高到 95%
C. 常住人口城镇化率达到 65%
D. 城镇调查失业率控制在 5.5%以内
E. 国内生产总值 (GDP) 年均增长保持在合理区间, 不低于 6%
- 74、弥补财政赤字的方式包括 ()。
- A. 向中央银行借款
B. 扩大进口
C. 提高转移支付
D. 增加税收
E. 发行国债
- 75、关于需求收入弹性的说法, 正确的有 ()。
- A. 若某种商品的需求收入弹性系数大于 0 而小于 1, 则这种商品属于正常品
B. 若某种商品的需求收入弹性系数小于 0, 则这种商品属于低档品或劣等品
C. 若某种商品的需求收入弹性系数大于 1, 则这种商品属于奢侈品
D. 若某种商品的需求收入弹性系数大于 0, 则这种商品属于正常品
E. 若某种商品的需求收入弹性系数大于 0, 则这种商品属于奢侈品
- 76、从中央银行的起源和大多数国家设立中央银行的情况看, 设立中央银行主要是基于 () 的需要。
- A. 集中货币发行权
B. 管理金融业
C. 打击违法犯罪行为
D. 国家对社会经济发展实行干预
E. 实施微观监管
- 77、根据《中华人民共和国公司法》, 股份有限公司的股东有权查阅的信息或内容有 ()。
- A. 股东名册
B. 董事会会议决议
C. 公司章程
D. 公司会计账簿



- E. 公司债券存根
- 78、常见的金融风险类型主要有 ()。
- A. 操作风险
B. 市场风险
C. 流动性风险
D. 外溢风险
E. 信用风险
- 79、第二次世界大战后成立的国际金融机构主要有 ()。
- A. 世界银行集团
B. 国际货币基金组织
C. 国际清算银行
D. 经济合作与发展组织
E. 世界贸易组织
- 80、我国会计法规定,企业应当办理会计手续,进行会计核算的经济业务事项有 ()。
- A. 企业法定代表人的变更
B. 财物的收发、增减和使用
C. 款项和有价证券的收付
D. 资本的增减
E. 财务成果的计算和处理
- 81、下列业务中,属于商业银行资产业务的有 ()。
- A. 债券投资
B. 消费贷款
C. 票据承兑
D. 结算业务
E. 信用贷款
- 82、资产负债表项目期末余额的填列方法有 ()。
- A. 直接填列法
B. 分析计算填列法
C. 合并同类项法
D. 备抵法
E. 直接抵销法
- 83、关于债权人代位权的说法,正确的有 ()。
- A. 相对人对债务人的抗辩,可以向债权人主张
B. 债权人的代位权可以直接向第三人即次债务人主张
C. 债权人行使代位权的必要费用,由债务人负担
D. 债权人代位权的行使范围以债权人的到期债权为限
E. 债权人是以自己的名义代位行使该项权利
- 84、关于保护价格的说法,正确的有 ()。
- A. 保护价格可能导致市场供给过剩
B. 保护价格可以刺激消费
C. 一些国家或地区采用保护价格政策来支持农业生产和稳定农民收入水平
D. 保护价格一般高于均衡价格
E. 保护价格就是最高限价
- 85、下列因素中,对长期总供给具有决定作用的有 ()。
- A. 技术
B. 资本
C. 价格总水平



- D. 政府购买
E. 劳动
- 86、垄断竞争市场具有的特征有()。
- A. 本行业内各企业生产的产品具有一定差别
B. 生产者可以采取各种价格歧视行为
C. 不存在进入障碍
D. 市场上生产者和消费者数量较少
E. 买卖双方对市场信息都有充分的了解
- 87、车船税的纳税地点有()。
- A. 车船管理人所在地
B. 车船所有人所在地
C. 车船登记地
D. 车船税扣缴义务人所在地
E. 进口车船报关地
- 88、关于奥肯定律含义的说法, 错误的有()。
- A. 奥肯定律揭示了欧盟的某个时期经济增长和财政支出之间的相关关系
B. 奥肯定律揭示了发展中经济体经济增长和资本跨境流动之间的关系
C. 奥肯定律的政策含义是政府应当把促进经济增长作为增加就业或降低失业的主要途径
D. 奥肯定律揭示了美国在某个时期产出与失业之间的一个数量相关关系
E. 奥肯定律所提出的通货膨胀和失业之间的数量关系具有普遍适用性
- 89、2013 年以来, 中国人民银行推出结构性货币政策工具, 上述工具主要有()。
- A. 发行地方政府专项债
B. 超低政策利率
C. 以定向流动性投放为基础的常备借贷便利
D. 以定向流动性投放为基础的中期借贷便利
E. 定向降准
- 90、下列现金流量中, 属于投资活动产生的有()。
- A. 收回投资收到现金
B. 分配股利支付现金
C. 支付各项税费
D. 取得借款收到现金
E. 购建固定资产支付现金
- 91、下列合同中, 可以产生留置权的有()。
- A. 承揽合同
B. 加工合同
C. 赠与合同
D. 房屋租赁合同
E. 保管合同
- 92、关于变量间相关关系的说法, 正确的有()。
- A. 如果两个变量之间相关, 当一个变量的取值由小变大, 另一个变量的取值也应该由小变大
B. 相关关系并不等同于因果关系
C. 两个变量之间的相关形式都是线性的
D. 当一个变量的取值变化完全由另一个变量的取值变化所确定时, 这两个变量间的关系为完全相关
E. 两个变量之间的关系只有完全相关和不相关两种形式
- 93、在社会主义市场经济中, 坚持以按劳分配为主体、多种分配方式并存的分配制度, 需要做到()。
- A. 居民收入增长和经济增长同步
B. 劳动报酬增长和劳动生产率提高同步



- C. 平均分配, 避免差距过大
D. 多渠道增加居民的财产性收入
E. 劳动报酬增长和国民收入增长同步
- 94、关于平均发展速度和平均增长速度的说法, 正确的有()。
- A. 平均发展速度是一定时期内各期环比发展速度的序时平均数
B. 平均发展速度通常采用几何平均法计算
C. 平均增长速度通常采用几何平均法计算
D. 平均增长速度是一定时期内各期环比增长速度的序时平均数
E. 平均增长速度=平均发展速度-1
- 95、会计记录的方法中, 主要的复式记账法有()。
- A. 三柱结算法
B. 增减记账法
C. 借贷记账法
D. 结算记账法
E. 收付记账法
- 96、根据凯恩斯的流动性偏好理论, 决定货币需求的动机有()。
- A. 储蓄动机
B. 福利动机
C. 交易动机
D. 预防动机
E. 投机动机
- 97、关于普查特点的说法, 正确的有()。
- A. 普查具有经济性
B. 普查的规范化程度较高
C. 普查的时效性强
D. 普查通常是一次性或周期性的
E. 普查需要统一规定标准调查时间
- 98、下列误差来源中, 可能导致无回答误差的有()。
- A. 被调查者拒绝接受调查
B. 被调查者提供虚假数据
C. 被调查者记忆偏差
D. 被调查者因病无法接受调查
E. 被调查者不在家
- 99、根据《中华人民共和国消费者权益保护法》, 关于经营者在经营活动中使用格式条款的说法, 正确的有()。
- A. 经营者不得利用格式条款并借助技术手段强制交易
B. 经营者应当以显著方式提请消费者注意格式条款中与消费者有重大利害关系的内容
C. 消费者有权撤销限制其权利的格式条款
D. 经营者不得利用格式条款加重消费者的责任
E. 经营者不得通过格式条款免除经营者的责任
- 100、下列税种中, 属于由全国人民代表大会及其常务委员会制定, 以国家法律形式发布实施的有()。
- A. 城市维护建设税
B. 城镇土地使用税
C. 车辆购置税
D. 环境保护税
E. 个人所得税

答案解析



考证就上233网校APP

报考指导、学习视频、免费题库一手掌握

1、【答案】C

【解析】选项 A 错误; 3 年以上固定期限和无固定期限的劳动合同, 试用期不得超过 6 个月。

选项 B 错误; 劳动合同期限 3 个月以上不满 1 年的, 试用期不得超过 1 个月;

选项 C 正确; 劳动合同期限 1 年以上不满 3 年的, 试用期不得超过 2 个月;

2、【答案】B

【解析】选项 B 正确; 中位数是把一组数据按从小到大或从大到小的顺序进行排列, 位置居中的数值, 用于测度集中趋势。

选项 A 错误; 方差、标准差、离散系数均可反映离散程度;

选项 C 错误; 偏态系数可以测度数据的分布偏度;

选项 D 错误; 分布形态的测度包括偏态系数和标准分数。

3、【答案】D

【解析】货币当局资产项目包括: 国外资产、对政府债权、对其他存款性公司债权、对其他金融性公司债权、对非金融性部门债权、其他资产; 货币当局负债项目包括: 储备货币、不计入储备货币的金融性公司存款、发行债券、国外负债、政府存款、自有资金、其他负债。综上所述, 本题目问不属于负债项目的是, 选择 D

4、【答案】D

【解析】根据剑桥学派的现金余额数量说, 假定其他因素不变, 物价水平与货币量成正比, 货币价值与货币量成反比。

5、【答案】B

【解析】次贷危机可以分为三个阶段:

第一阶段是债务危机阶段;

第二阶段是流动性危机;

第三阶段即信用危机。

6、【答案】A

【解析】选项 A 正确; 根据国际经验, 政府间财政收支划分呈现的基本特征是收入结构与支出结构的非对称性安排。

选项 BCD 错误; 收入结构如分以中央政府为主, 支出结构划分则以地方政府为主。

7、【答案】A

【解析】选项 A 正确; 政府干预出口贸易以刺激出口增加的主要措施是出口补贴。

选项 BC 错误; 政府对进口贸易的干预主要采取关税限制和非关税限制两种方式, 即关税壁垒和非关税壁垒。关税壁垒是指国家通过征收高额进口关税来限制外国商品进口的一种外贸政策。这种政策可以提高进口货物的成本, 从而削弱其竞争力, 起到保护国内生产和国内市场的作用。

非关税壁垒则是指采用关税以外的手段对外国商品进口设置障碍的各种措施, 如进口配额制、自愿出口限制、歧视性政府采购、技术标准和卫生检疫标准等。

8、【答案】D

【解析】全要素生产率=经济增长率 - (劳动份额×劳动增长率+资本份额×资本增长率)。全要素生产率增长率=6%-5%×0.4-1%×0.6=3.4%

9、【答案】D

【解析】选项 A 错误; 部门支出预算编制采用零基预算法

选项 B 错误; 既包括财政部门直接安排的预算, 也包括有预算分配权部门安排的预算。部门预算采取自下而上的编制方式, 编制的程序实行“两上两下”的基本流程

选项 C 错误; 部门预算收支, 既包括行政单位预算, 也包括所属事业单位预算; 既包括一般收支预算, 也包括政府基金收支预算; 既包括基本支出预算, 也包括项目支出预算

选项 D 正确; 部门收入预算编制采用标准收入预算法。

10、【答案】B

【解析】会计准则也称会计标准, 是制定会计核算制度和组织会计核算工作的基本规范。

11、【答案】A

【解析】财政支出增长的弹性系数是指财政支出增长率与国内生产总值增长率之比 GDP 增长率



$= (1143670 - 1013567) / 1013567 = 0.1284$ 财政支出增长率 $= (246322 - 245588) / 245588 = 0.0030$ 财政支出增长的弹性系数 $= 0.0030 / 0.1284 = 0.023$

12、【答案】A

【解析】集体所有制经济是全体社会成员联合起来共同占有生产资料的公有制形式，由国家作为全体人民的代表对全民所有的资料的一种所有制形式，因此，在现阶段，国有经济即社会主义全民所有制经济。

13、【答案】D

【解析】选项 A 错误，D 正确；在完全垄断市场上不存在供给曲线

选项 BC 错误；完全竞争市场的企业短期供给曲线就是处于平均可变成本之上的边际成本曲线。

14、【答案】B

【解析】方差是数据组中各数值与其均值离差平方的平均数，它能较好地反映出数据的离散程度，是实际中应用最广泛的离散程度测度值。

15、【答案】A

【解析】国有独资公司不设股东会，由国有资产监督管理机构行使股东会职权。国有资产监督管理机构可以授权公司董事会行使股东会的部分职权，决定公司的重大事项，但公司的合并、分立、解散、增加或者减少注册资本和发行公司债券，必须由国有资产监督管理机构决定。

16、【答案】B

【解析】布雷顿森林协定规定了双挂钩原则：美元按照每盎司黄金 35 美元的官价与黄金挂钩，美国政府承担按官价兑换其他国家政府所持美元的义务。

17、【答案】C

【解析】2019 年第十三届全国人民代表大会第二次会议通过的《中华人民共和国外商投资法》以下简称《外商投资法》规定，外商投资企业的组织形式、组织机构及其活动准则，适用《公司法》《中华人民共和国合伙企业法》等法律的规定。同时，该法宣告《中华人民共和国中外合资经营企业法》《中华人民共和国中外合作经营企业法》和《中华人民共和国外资企业法》自 2020 年 1 月 1 日起废止。故本题选 C。

18、【答案】A

【解析】选项 A 正确；资产、成本、费用类账户，借方登记增加额、贷方登记减少额，对于资产、成本、费用类账户：期末余额 = 期初余额 + 本期借方发生额 - 本期贷方发生额

选项 C 错误；负债、收入、所有者权益账户，借方登记减少额，贷方登记增加额，对于负债、收入、所有者权益账户：期末余额 = 期初余额 + 本期贷方发生额 - 本期借方发生额

选项 BD 为迷惑选项

19、【答案】A

【解析】选项 A 正确；会计的核算职能是指会计通过确认、计量、记录、报告，运用一定的方法或程序，利用货币形式，从价值量方面反映企业已经发生或完成的客观经济活动情况，为经济管理提供可靠的会计信息

选项 BCD 错误；核算职能是会计的最基本职能。会计的监督职能是指在经济事项发生以前、经济事项进行当中和经济事项发生以后，会计利用预算、检查、考核、分析等手段，对单位的会计核算及其经济活动的真实性、完整性、合规性和有效性进行检查与控制。

20、【答案】A

【解析】商业银行的贷款按归还期限划分，可分为短期贷款、中期贷款和长期贷款。短期贷款，即期限在 1 年以内的贷款；中期贷款，即期限为 1~5 年的贷款；长期贷款，即期限在 5 年以上的贷款。

21、【答案】D

【解析】选项 D 正确；抽样调查是从调查对象的总体中抽取一部分单位作为样本进行调查。随机抽取的这 200 名员工是该抽样调查的样本。

选项 A 错误；“该公司所有在职员工”是总体

选项 B 错误；“该公司所有在职员工的平均薪酬满意度”是总体参数

选项 C 错误；随机抽取的这 200 名员工的平均薪酬满意度是样本统计量

22、【答案】D

【解析】人均生活消费支出指标属于平均数时间序列。

选项 C 相对数时间序列和平均数时间序列。它们是由同类相对数或平均数指标值按时间先后顺序排列后形成的序



列。

23、【答案】B

【解析】当变量的取值表现为类别时则被称为**分类变量**，比如企业所属行业。

当变量的取值表现为类别且具有一定**顺序**时被称为**顺序变量**，比如员工受教育水平。

分类变量和顺序变量统称为定性变量。

定量变量的变量的取值是数量。

选项 B 正确；“所属行业”属于分类变量

选项 ACD 错误：属于定量变量

24、【答案】C

【解析】**坚持公有制为主体、多种所有制经济共同发展的所有制结构**，决定了我们必须实行以按劳分配为主体、多种分配方式并存的收入分配制度。

25、【答案】A

【解析】选项 A 正确；多年预算是指对连续多个年度（一般为 3~5 年）的财政收支进行预测、规划或规定的一种财政计划形式

选项 B 错误；多年预算一般不具有法律效力，要提交国家权力机关作为审议年度预算时的参照

选项 C 错误；编制多年预算一般都是采取逐年递推或滚动的形式，即多年预算每年编制一次，每次向前滚动一年

选项 D 错误；但不需要经过国家权力机关批准

26、【答案】A

【解析】我国社会保险的主要项目有**基本养老保险、基本医疗保险、工伤保险、失业保险和生育保险**。

27、【答案】D

【解析】选项 A 错误；混同是指债权与债务同归于一人而使合同关系终止的事实。混同以债权与债务归于一人而成立，与人的意志无关，因而属于事件的范畴。发生混同的原因有两种：

①概括承受，即合同关系的一方当事人概括承受他人的权利与义务。概括承受是混同的主要原因，常见的现象是企业的合并，合并前的两个企业之间互有债权债务，两个企业合并为一个企业，债权债务因同归于一个企业而消灭。

②特定承受，即因债权人让与或债务人承担而承受权利义务。混同的效力是导致合同关系的绝对消灭。

选项 B 错误；提存是指债务人于债务已届履行期时，将无法给付的标的物交给提存机关，以消灭债务的行为。债务人履行债务需要债权人的协助。如果债权人不协助债务人履行，对债务

选项 D 正确；合同履行合同约定后，双方当事人按照合同的约定或法律的规定互相履行完合同义务，实现债权，就是合同的履行。当事人通过合同的履行而实现各自的经济利益。合同的履行是合同终止的最正常和最主要的形式。选项 C 错误；抵销是指合同当事人双方相互负有同种类的给付义务时，将两项义务相互冲抵，使其相互在对等额内消灭。

28、【答案】B

【解析】是否存在雇佣劳动关系是区分个体经济和私营经济的一个关键，个体经济是以个人或家庭成员的劳动为基础，一般不存在雇佣劳动关系，而私营经济则是以雇佣劳动关系为基础的。

29、【答案】A

【解析】选项 A 正确；前转也称“顺转”或“向前转嫁”是指纳税人将其所纳税款通过提高其所提供商品价格的方法，向前转移给商品的购买者或者最终消费者负担的一种形式。前转是税收转嫁最典型和最普遍的形式，多发生在流转税上。

选项 B 错误；后转也称“逆转”或“向后转嫁”，是指在纳税人前转税负存在困难时，纳税人通过压低购入商品或者生产要素进价的方式，将其缴纳的税收转嫁给商品或者生产要素供给者的一种税负转嫁方式。

选项 C 错误；旁转也称“侧转”，是指纳税人将应负担的税负转嫁给购买者或者供应者以外的其他人负担。例如，当一种征税物品的税负难以实现前转、后转或消转时，纳税人通过压低运输价格等办法将税负转嫁给运输者承担。

选项 D 错误；消转是指纳税人用降低征税物品成本的办法使税负从新增利润中得到抵补。这种转嫁方式既不是通过提高销售价格的形式前转，也不是通过压低进价的方式后转，而是通过改善经营管理，提高劳动生产率等措施降低成本、增加利润来抵消税负

30、【答案】B

【解析】选项 A 错误；按照会计报表编制的时间范围不同，分为年度会计报表、季度会计报表和月度会计报表三类。



考证就上233网校APP

报考指导、学习视频、免费题库一手掌握

选项 B 正确;按会计报表反映经济内容的不同,分为反映财务状况的报表、反映经营成果的报表和反映现金流量的报表三类

选项 C 错误;按照会计报表报送对象的不同,分为对外会计报表和对内会计报表两类

选项 D 错误;按照会计报表编制主体的不同,分为个别会计报表和合并会计报表

31、【答案】A

【解析】在完全竞争市场上,个别企业的需求曲线是一条平行于横轴的水平线。

32、【答案】D

【解析】在描述统计中,可以通过统计量描述数据的分布特征。对于数据分布特征的测度主要分为三个方面:

一是分布的集中趋势,反映各数据向其中心值靠拢或聚集的程度;

二是分布的离散程度,反映各数据之间的差异程度,也能反映中心值对数据的代表程度;

三是分布的偏态,反映数据分布的不对称性。

对于两个定量变量之间的相关分析,经常采用的描述方法是散点图和相关系数统计量。

综上所述“利用散点图展示变量间相关关系”选项 D 正确

选项 ABC 属于推断统计

33、【答案】D

【解析】我国《2022 年政府收支分类科目》将政府一般公共预算收入科目分为税收收入、非税收入、债务收入和转移性收入四类。其中非税收入包括专项收入(选项 C 属于)、行政事业性收费收入、罚没收入、国有资本经营收入、国有资源(资产)有偿使用收入(选项 B 属于)、捐赠收入、政府住房基金收入(选项 A 属于)和其他收入八款。

34、【答案】A

【解析】如果偏态系数为负值,说明分布为左偏,取值在 0 和-0.5 之间说明轻度左偏,取值在-0.5 和-1 之间说明中度左偏,取值小于-1 说明严重左偏。偏态系数的绝对值越大,说明数据分布的偏斜程度越大。

35、【答案】D

【解析】选项 A 错误;公允价值是指在公平交易中,熟悉情况的交易双方自愿进行资产交换或者债务清偿的金额。

选项 B 错误;可变现净值是指企业在日常的生产经营活动中,以估计售价减去完工时估计将要发生的成本以及估计销售所必需的费用以及相关税费后的金额。

选项 C 错误;现值是指企业在正常的生产经营活动中,以估计的未来现金流入扣除未来现金流出后的余额,用恰当的折现率予以折现而得到的价值。

选项 D 正确;重置成本是指企业重新取得与其所拥有的某项资产相同或与其功能相当的资产需要支付的现金或现金等价物。

36、【答案】D

【解析】选项 C 错误, D 正确;个人所得税中,纳税人有中国公民身份号码的,以其中国公民身份号码为纳税人识别号;纳税人没有中国公民身份号码的,由税务机关赋予其纳税人识别号。

选项 B 错误;个人所得税以所得人为纳税人,以支付所得的单位或者个人为扣缴义务人

选项 A 错误;在中国境内有住所,或者无住所而一个纳税年度内在中国境内居住累计满 183 天的个人,为居民个人。

37、【答案】A

【解析】选项 C 错误;商业银行的主要业务包括:负债业务(吸收存款、借款业务);

选项 B 错误;资产业务(票据贴现、贷款业务、投资业务);

选项 D 错误;中间业务(结算业务、信托业务、租赁业务、代理业务、咨询业务)

本题目问不属于商业银行业务,故本题选择 A

38、【答案】B

【解析】单务合同是指合同当事人一方只负有义务而不享有权利,另一方只享有权利而不负担义务的合同。

实践合同是指除了当事人双方意思表示一致以外,还需要有一方当事人实际交付标的物的行为才能成立的合同,所以实践合同也称要物合同。

借用合同既是单务合同又是实践合同。

综上所述,本题目选择 B; ACD 属于诺成合同 双务合同

39、【答案】A

【解析】对不予禁止的经营者集中,国务院反垄断执法机构可以决定附加减少集中对竞争产生不利影响的限制性条



件,主要包括:

- ①剥离有形资产、知识产权等无形资产或者相关权益等**结构性条件**;
- ②开放其网络或者平台等基础设施、许可关键技术(包括专利、专有技术或者其他知识产权)终止排他性协议等行**为性条件**;
- ③结构性条件和行为性条件相结合的**综合性条件**。

BCD 属于行为性条件。

结构性条件包括:剥离有形资产、知识产权等无形资产或相关权益。故选 A

40、【答案】A

【解析】选项 A 正确:权利人、利害关系人认为不动产登记簿记载的事项是错误的, 可以申请**更正登记**。

选项 B 错误:不动产登记簿记载的权利人不同意更正的, 利害关系人可以申请**异议登记**。

选项 D 错误:**变更登记**是指不动产物权的具体内容发生变化时进行的登记。

选项 C 错误:**注销登记**是指不动产物权消灭时所进行的登记。

41、【答案】C

【解析】金融风险具有以下基本特征:不确定性、相关性、高杠杆性、传染性。

42、【答案】A

【解析】1. 所有权的**绝对消灭**指因所有权客体的原因而消灭, 如标的物毁损或灭失导致原物权的终止。由于物本身的灭失, 使原来建立在这一权利客体上的物权失去了存在的基础而彻底消灭。(故本题选 A)

2. 所有权的**相对消灭**是指因物权主体的原因而消灭, 如权利人转让或抛弃物权或作为权利人的公民死亡等。在这种情形下, 所有权的客体并未消失, 只是其权利主体发生了变更, 物由一个新的所有人对其行使权利, 原所有人的权利消灭。

43、【答案】C

【解析】企业将资金运用于生产经营过程, 就形成了资金的循环与周转。它又分为**供应过程、生产过程、销售过程**三个阶段。A 选项属于迷惑选项

选项 B 错误; 1. 供应过程: 它是生产的准备过程。在这个阶段, 为了保证生产的正常进行, 企业需要用货币资金购买并储备原材料等劳动对象, 要发生材料买价、运输费、装卸费等材料采购成本, 与供应单位发生货款的结算关系。随着采购活动的进行, 企业的资金从货币资金形态转化为储备资金形态。

选项 C 正确; 2. 生产过程: 既是产品的制造过程, 又是资产的耗费过程。在这个阶段, 劳动者借助于劳动手段将劳动对象加工成特定的产品, 企业要发生原材料等劳动对象的消耗、劳动力的消耗和固定资产等劳动手段的消耗等, 构成了产品的使用价值与价值的统一体。同时, 随着劳动对象的消耗, 资金从储备资金形态转化为生产资金形态; 随着劳动力的消耗, 企业向劳动者支付工资、奖金等劳动报酬, 资金从货币资金形态转化为生产资金形态; 随着固定资产等劳动手段的消耗, 固定资产和其他劳动手段的价值通过折旧或摊销的形式部分地转化为生产资金形态。**当产品制成后, 资金又从生产资金形态转化为成品资金形态。**

选项 D 错误; 3. 销售过程: 它是产品价值的实现过程。在这个阶段, 企业将生产的产品销售出去, 取得销售收入, 发生货款结算等业务活动, 资金从成品资金形态转化为货币资金形态。

44、【答案】A

【解析】选项 A 错误; “经济法”和“调整经济的法”是两个不同的概念。

选项 BCD 正确; “经济法”是与民法、商法、行政法、刑法等部门法并列的一个法律部门, 是现代法律体系的一个重要组成部分。所谓“调整经济的法”, 是指调整围绕社会物质财富的生产, 交换、分配和消费过程所进行的各种经济关系的法律规范的总体——它既包括传统法律体系中的民法、商法, 也包括近代产生的经济法; 它既包括调整国内经济关系的法, 也包括调整国际经济关系的国际私法和国际经济, 它是一国所有调整经济关系的法律规范的总和。

本题目中需选择错误的是。故本题目选择 A

45、【答案】D

【解析】选项 D 正确; 财政收入分配职能是指政府运用财政手段调整国民收入**初次分配结果的职能, 旨在实现公平收入分配的目标**。选项 ABC 说法错误。

46、【答案】A

【解析】选项 A 正确; 债权只是发生在债权人和债务人之间的关系, 债权的权利主体和义务主体都是特定的。债权人的请求权只对特定的债务人发生效力, 因此债权是相对权, 又称“对人权”。



考证就上233网校APP

报考指导、学习视频、免费题库一手掌握

选项 BCD 错误;物权是绝对权,物权的义务主体是权利人之外的不特定的一切人。绝对权是与相对权相对的概念,是指权利的主体特定,而义务主体为权利人以外的不特定的一切人的权利,又称为“对世权”。BCD 都是物权,所以是“对世权”

47、【答案】D

【解析】选项 A 错误;平均增长量是时间序列中逐期增长量的序时平均数,它表明现象在一定时段内平均每期增加(减少)的数量。

选项 B 错误;逐期增长量是报告期水平与上一期水平之差。

选项 C 错误;平均发展水平也称序时平均数或动态平均数,是对时间序列中各时期发展水平计算的平均数,它可以概括性描述现象在一段时期内所达到的一般水平。

选项 D 正确;正确累计增长量是报告期水平与某一固定时期水平(通常是时间序列最初水平)之差。

48、【答案】D

【解析】决定系数是回归模型所能解释的因变量变化占因变量总变化的比例,取值范围在 0 到 1 之间。

49、【答案】C

【解析】按通货膨胀的表现形式划分:(1)公开型通货膨胀。(2)抑制型通货膨胀;

按通货膨胀的成因划分:(1)需求拉上型通货膨胀(2)成本推进型通货膨胀。(3)输入型通货膨胀。(4)结构型通货膨胀。

综上所述,本题目选择 C

50、【答案】A

【解析】估计量的一致性:随着样本量的增大,估计量的值如果稳定于总体参数的真值,这个估计量就有一致性,可称为一致估计量。

51、【答案】C

【解析】一般来说,银行体系扩张信用并创造派生存款的能力要受到三类因素的制约:(1)受到缴存中央银行存款准备金限制。(2)受到提取现金数量的限制。(3)受到企事业单位及社会公众缴付税款等的限制。

52、【答案】B

【解析】工资增加的替代效应是指,由于工资上升,收入增加,消费者用劳动替代闲暇,劳动供给增加。工资增加的收入效应是指,由于工资上升,收入增加,消费者相对更加富有而追求闲暇,从而会减少劳动的供给。

53、【答案】A

【解析】回归分析中,被预测或被解释的变量称为因变量,一般用 Y 表示;用来预测或解释因变量的变量称为自变量,一般用 X 表示。

54、【答案】C

【解析】选项 C 正确;当需求量变动百分数大于价格变动百分数,需求价格弹性系数大于 1 时,叫作需求富有弹性或高弹性。

选项 B 错误;当需求量变动百分数等于价格变动百分数,需求价格弹性系数等于 1 时,叫作需求单一弹性。

选项 D 错误;当需求量变动百分数小于价格变动百分数,需求价格弹性系数小于 1 时,叫作需求缺乏弹性或低弹性。例如,价格下降 2%,需求量只增加 1%。

55、【答案】C

【解析】巴塞尔委员会还建立了两个超额资本要求:一是要求银行建立留存超额资本,用于吸收严重经济和金融衰退给银行体系带来的损失,由普通股构成,最低要求为 2.5%,二是建立与信贷过快增长挂钩的反周期超额资本,要求银行在信贷高速扩张时期积累充足的经济资源,最低要求为 0-2.5%。

56、【答案】A

【解析】按照美国经济学家科斯的产权理论,很多外部性的产生都是由于产权不清晰导致的。

57、【答案】D

【解析】选项 D 正确;利润表是反映企业在一定期间经营成果的报表;

选项 C 错误;所有者权益变动表是反映构成所有者权益的各组成部分当期增减变动情况的报表。

选项 AC 属于迷惑选项



58、【答案】B

【解析】在社会主义基本经济制度中,以公有制为主体、多种所有制经济共同发展的所有制结构处于核心地位,决定了我国必须实行以按劳分配为主体、多种分配方式并存的收入分配制度;决定了资源配置方式必须实行社会主义市场经济体制,既要使市场对资源配置起决定性作用,又要加强和改善国家对经济的宏观调控,更好地发挥政府的作用。

59、【答案】D

【解析】选项D正确;菲利普斯曲线是以英国经济学家菲利普斯名字命名的一条描述通货膨胀与失业或经济增长之间相互关系的曲线,也是分析宏观经济问题的重要工具。

选项A错误;奥肯定律所提出的经济增长和失业之间的具体数量相关关系可能会随着时代的变化而有所不同,在不同的国家或地区可能差别更大。但是,这一定律具有重要的政策含义,表明了在经济增长和就业之间存在一定的正相关关系。其政策含义就是,政府应当把促进经济增长作为增加就业或降低失业的主要途径。

选项B错误;弗里德曼曲线是在菲利普斯曲线的基础上的出的观点,通货膨胀和失业的替代关系只能在短期内实现;

选项C错误;拉弗曲线是对税率与税收收入或经济增长之间关系的形象描述,因其提出者为美国经济学家阿瑟·拉弗而得名。

60、【答案】D

【解析】当中央银行提高再贴现率时,商业银行借入资金的成本上升,基础货币得到收缩。

61、【答案】B

【解析】《最高人民法院关于适用〈中华人民共和国公司法〉若干问题的规定(二)》(以下简称《公司法司法解释(二)》)列举了下列情形,可由单独或者合计持有公司全部股东表决权10%以上的股东提起解散公司诉讼:

- ①公司持续两年以上无法召开股东会或者股东大会,公司经营管理发生严重困难的;
- ②股东表决时无法达到法定或者公司章程规定的比例,持续两年以上不能做出有效的股东会或者股东大会决议,公司经营管理发生严重困难的;
- ③公司董事长期冲突,且无法通过股东会或者股东大会解决,公司经营管理发生严重困难的;
- ④经营管理发生其他严重困难,公司继续存续会使股东利益受到重大损失的情形。

62、【答案】B

【解析】选项B正确,CD错误;边际消费倾向和平均消费倾向的关系是:边际消费倾向总是小于平均消费倾向,用公式表示就是MPC;

选项A错误;平均消费倾向可能大于、等于或小于1,因为消费可能大于、等于或小于收入。

63、【答案】D

【解析】流动比率=流动资产/流动负债

64、【答案】D

【解析】货币计量的假设并不表示货币是会计核算中唯一的计量单位,有时在会计核算中也辅以实物数量等计量单位。

65、【答案】C

【解析】选项C正确;企业发生的支出不产生经济利益的,或者即使能够产生经济利益但不符合或者不再符合资产确认条件的。应当在发生时确认为费用,计入当期损益。

选项D错误;资产是指企业过去的交易或者事项形成的由企业拥有或者控制的,预期会给企业带来经济利益的资源。

选项B错误;负债是指过去的交易,事项形成的,预期会导致经济利益流出企业的现时义务。它是企业所承担的能以货币计量、需以资产或劳务偿还的债务。负债具有以下特征:

选项A错误;收入是指企业在日常活动中形成的、会导致所有者权益增加的、与所有者投入资本无关的经济利益的总流入。

66、【答案】C

【解析】按照会计报表编制主体的不同,分为个别会计报表和合并会计报表。个别会计报表是指只反映企业本身的财务状况和经营情况的会计报表。合并会计报表是指企业对外投资总额占被投资企业的资本总额50%以上的情况下,将被投资企业和本企业视为一个整体,将其有关经济指标与本企业的数字合并而编制的会计报表。



67、【答案】B

【解析】E 越接近 1 说明两者的替代性越强。

68、【答案】B

【解析】政府融资的缺点是难以满足社会成员对公共物品的多样化需求。

69、【答案】B, D, E

【解析】财政支出的范围极其广泛, 内容也十分复杂, 衡量财政支出效益的方法也有很多种, 主要有成本—效益分析法、最低费用选择法、公共劳务收费法和公共定价法。其中, 公共定价法主要包括平均成本定价法、二部定价法和负荷定价法。

70、【答案】A, B, C, D

【解析】政府间财政收入划分的原则有集权原则、效率原则、恰当原则、收益与负担对等原则。

71、【答案】A, B, C

【解析】非关税壁垒是指采用关税以外的手段对外国商品进口设置障碍的各种措施, 如进口配额制、自愿出口限制、歧视性公共采购、技术标准和卫生检疫标准等。政府除利用关税和非关税措施限制和调节进口贸易外, 还常常采取各种鼓励出口的措施对出口贸易进行干预。政府干预出口贸易以刺激出口增加的主要措施是出口补贴。出口补贴分为直接补贴和间接补贴两种。直接补贴是政府直接以现金形式弥补出口企业国际市场价格与本国国内市场价格差价; 间接补贴是对出口企业在出口商品时给予财政上的优惠待遇, 如出口退税、出口信贷等。

72、【答案】B, D, E

【解析】选项 A 错误; B 正确; 会计计量是指为了在会计报表中确认和计量有关会计要素的实际状况而确定其货币金额的过程。计量问题是会计的核心问题, 贯穿于会计从确认、记录到报告的全过程。会计计量由计量单位(计量尺度)和计量属性(计量基础)两方面内容组成。会计的核算职能包括会计确认、计量、记录、报告。

选项 C 错误; DE 正确会计确认是指会计数据进入会计系统时确定如何进行记录的过程, 即将某一会计事项作为资产、负债、所有者权益、收入、费用或利润等会计要素正式列入会计报表的过程。

73、【答案】B, C, D

【解析】选项 A 错误, 全员劳动生产率增长高于国内生产总值增长、居民人均可支配收入增长与国内生产总值增长基本同步。

选项 E 错误, 《十四五规划纲要》在经济发展类指标中, 并未设定今后 5 年经济增长速度的预期性指标。

74、【答案】A, D, E

【解析】财政赤字可以通过向中央银行借款、增加税收和发行国债等方式弥补。

75、【答案】A, B, C, D

【解析】就一般商品而言, 需求收入弹性的大小, 可以作为划分“高档品”和“必需品”的标准。凡是需求收入弹性系数大于 1 的商品都可以称为“高档品”, 需求收入弹性系数大于 0 小于 1 的商品则称为“必需品”, “高档品”和“必需品”统称为“正常品”。需求收入弹性系数为负值的商品称为“低档品”。

76、【答案】A, B, D

【解析】从中央银行的起源和大多数国家设立中央银行的情况看, 中央银行制度的建立, 大致出于以下四个方面的需要: 1. 集中货币发行权的需要; 2. 经理国库和为政府筹措资金的需要; 3. 管理金融业的需要; 4. 国家对社

会经济发展实行干预的需要。

77、【答案】A, B, C, E

【解析】股份有限公司中, 股东有权查阅公司章程、股东名册、公司债券存根、股东大会会议记录、董事会会议决议、监事会会议决议、财务会计报告, 对公司的经营提出建议或者质询。

78、【答案】A, B, C, E

【解析】常见的金融风险有四类: ①由于市场因素(如利率、汇率、股价以及商品价格等)的波动而导致的金融参与者的资产价值变化的市场风险。②由于借款人或市场交易对手的违约(无法偿付或者无法按期偿付)而导致损失的信用风险。③金融参与者由于资产流动性降低而导致的流动性风险。④由于金融机构的交易系统不完善、管理失误或其他一些人为错误而导致的操作风险。

79、【答案】A, B

【解析】第二次世界大战后成立了国际货币基金组织和世界银行集团这两大国际金融机构, 与世界贸易组织并称



考证就上233网校APP

报考指导、学习视频、免费题库一手掌握

为第二次世界大战后三大国际经济组织, 故 AB 正确。E 选项世贸组织不是金融机构

80、【答案】B, C, D, E

【解析】1. 款项和有价证券的收付

2. 财物的收发、增减和使用。

3. 债权、债务的发生和结算

4. 资本的增减。

5. 收入、支出、费用、成本的计算

6. 财务成果的计算和处理。

7. 需要办理会计手续、进行会计核算的其他事项

81、【答案】A, B, E

【解析】选项 ABE 正确; 商业银行的资产业务主要是票据贴现、贷款业务、投资业务。债券投资属于投资业务, 消费贷款、信用贷款属于贷款业务。

选项 CD 错误; 票据承兑、结算业务均属于中间业务

82、【答案】A, B

【解析】资产负债表的期末余额有两种填列方法, 包括直接填列法和分析计算填列法。

83、【答案】A, C, D, E

【解析】B 选项错误: 债权人享有向人民法院请求(不是直接)以自己的名义代位行使债务人对相对人的权利的权利, 但是该权利专属于债务人自身的除外。代位权的行使范围以债权人的到期债权为限。债权人行使代位权的必要费用, 由债务人负担。相对人对债务人的抗辩, 可以向债权人主张。

故本题选 ACDE。

84、【答案】A, C, D

【解析】所谓保护价格, 也称支持价格或最低限价, 即由政府规定一个具体的价格, 市场交易只能在这一价格之上进行, 其目的是保护生产者利益或支持某一产业的发展。在我国, 保护价格属于政府对市场价格的干预措施。当某种或某些产品价格下降幅度过大, 生产者收入过少, 有可能影响生产的正常进行时, 政府可以采取这种方式进行干预。我国和世界上一一些国家或地区采用保护价格政策来支持农业生产和稳定农民收入水平。由于保护价格高于均衡价格, 因此会刺激生产, 限制消费, 导致市场供给过剩。因此选项 ACD 正确。

85、【答案】A, B, E

【解析】选项 ABE 正确, C 错误; 长期总供给只取决于劳动、资本与技术, 以及经济体制等因素。从长期来看, 总供给变动与价格总水平无关, 不论价格总水平 P 如何变化, 总产出不变;

选项 D 错误; 政府购买影响总需求, 在其他条件不变的情况下, 政府购买增加, 会促使总需求增加; 反之, 则会使总需求减少。

86、【答案】A, C

【解析】垄断竞争市场的主要特征: (1) 具有很多的生产者和消费者; (2) 产品具有差别性; (3) 进入或退出市场比较容易, 障碍较小, 但从长期来看, 情况就比较复杂了, 由于垄断竞争市场不存在进入障碍, 各个企业可以仿制别人有特色的产品而创造出自己的更有特色的产品, 也可通过广告来形成自己的垄断地位, 竞争的结果必然会使有差别的产品价格下降。

综上所述本题目选择 AC, E 是完全垄断竞争市场特征。

87、【答案】A, B, C, D

【解析】车船税的纳税地点为车船的登记地或者车船税扣缴义务人所在地。扣缴义务人代收代缴车船税的, 纳税地点为扣缴义务人所在地。纳税人自行申报缴纳车船税的, 纳税地点为车船登记地的主管税务机关所在地。依法不需要办理登记的车船, 其车船税的纳税地点为车船的所有人或者管理人所在地。

88、【答案】A, B, E

【解析】选项 AB 错误; 奥肯定律所提出的经济增长和失业之间的具体数量相关关系可能会随着时代的变化而有所不同, 在不同的国家或地区可能差别更大。

选项 CD 正确; , 这一定律具有重要的政策含义, 表明了在经济增长和就业之间存在一定的正相关关系。其政策含义就是, 政府应当把促进经济增长作为增加就业或降低失业的主要途径。



考证就上233网校APP

报考指导、学习视频、免费题库一手掌握

选项 E 错误; 菲利普斯曲线是以英国经济学家菲利普斯名字命名的一条描述通货膨胀与失业或经济增长之间相互关系的曲线, 也是分析宏观经济问题的重要工具。

本题目中选择错误选项, 故本题选择 ABE

89、【答案】C, D, E

【解析】【过期考点】2013 年以来, 中国人民银行推出结构性货币政策工具, 在总量性货币政策工具中附带结构调整要求, 包括: ①定向降准。②结构性导向的再贷款和再贴现。③以公开市场操作为基础的流动性管理工具, 如短期流动性调节工具。④以定向流动性投放为基础的借款便利, 包括常备借贷便利、中期借贷便利等。

90、【答案】A, E

【解析】企业一定时期内发生的现金流量分为三类: 经营活动现金流量、投资活动现金流量和筹资活动现金流量。

选项 AE 正确; “收回投资收到现金、购建固定资产支付现金”属于投资活动现金流量

选项 BD 错误; “分配股利支付现金、收到借款收到现金”属于筹资活动产生的现金流量。

选项 C 错误; “支付各项税费”属于经营活动产生的流量。

91、【答案】A, B, E

【解析】留置权只发生在特定的合同关系中。根据留置权的特性, 留置权仅在债权人依照合同的规定占有债务人一定财产的情况下存在, 亦即留置物必须与所担保的债权存在一定的牵连关系, 若留置物与所担保债权的内容毫无关系, 则不能产生留置权。所以, 留置权只能发生在特定的合同关系中, 如保管合同、加工、承揽合同等。故本题选 ABE。

92、【答案】B, D

【解析】选项 A 错误, 当一个变量的取值由小变大, 而另一个变量的取值相反地由大变小, 这种相关称为负相关。

选项 B 正确; 相关关系并不等同于因果关系

选项 C 错误, 相关关系按相关的形式可分为线性相关和非线性相关。

选项 E 错误, 按相关的程度可分为完全相关、不完全相关和不相关。

93、【答案】A, B, D

【解析】【过期考点】在社会主义经济中, 要坚持和完善以按劳分配为主体、多种分配方式并存的分配制度, 需要做好以下几个方面工作: 一是要巩固公有制经济的主体地位, 深化国有企业分配制度改革, 贯彻落实好按劳分配制度, 既要建立健全激励机制, 避免平均主义的分配方式 (C 错误), 也要重视保持合理的分配差距, 避免差距过大的分配格局。二是要增加劳动者, 特别是生产一线劳动者的劳动报酬, 提高劳动报酬在国民收入初次分配中的比重, 实现“两个同步即居民收入增长和经济增长同步 (A 正确)、劳动报酬增长和劳动生产率提高同步 (B 正确)”。三是要逐步完善技术、知识、数据、资本、土地等要素参与国民收入初次分配的保障及监管制度。四是要完善市场秩序, 促进公平竞争, 多渠道增加居民的财产性收入 (D 正确)。同时要重视发挥第三次分配的作用, 发展慈善等社会公益事业。

94、【答案】A, B, E

【解析】选项 A 正确; 由于平均发展速度是一定时期内各期环比发展速度的序时平均数;

选项 B 正确, CD 错误; 各时期对比的基础不同, 所以不能采用一般序时平均数的计算方法。目前, 计算平均发展速度通常采用几何平均法计算;

选项 E 正确; 因为平均增长速度既不能由各期的环比增长速度求得, 也不能根据一定时期的总增长速度计算, 平均增长速度是通过它与平均发展速度之间的数量关系求得的: 平均增长速度=平均发展速度-1

95、【答案】B, C, E

【解析】复式记账法包括: 增减记账法、借贷记账法, 收付记账法

96、【答案】C, D, E

【解析】流动性偏好理论指出货币需求是由三类动机决定的:

①交易动机, 即由于收入和支出的时间不一致, 为进行日常交易而产生的持有货币的愿望;

②预防动机, 即为应付各种紧急情况而产生的持有货币的愿望, 如应付失业、疾病等意想不到的需要, 以及企业的不时之需;

③投机动机, 即由于利率的不确定性, 根据对市场利率变化的预期需要持有货币, 以便从中获利的动机。

97、【答案】B, D, E

【解析】普查有以下几个特点:

①普查通常是一次性的或周期性的。



考证就上233网校APP

报考指导、学习视频、免费题库一手掌握

②普查一般需要规定统一的标准调查时间,以避免调查数据的重复或遗漏,保证普查结果的准确

③普查的数据一般比较准确,规范化程度也较高,因此,它可以为抽样调查或其他调查提供基本依据。

④普查的使用范围比较窄,只能调查一些最基本及特定的现象。由于普查涉及面广,调查单位多,需要耗费大量的人力,物力和财力,

综上所述, BDE 正确; A C 选项错误。

98、【答案】A, D, E

【解析】选项 ADE 正确;无回答误差。现场调查中由于各种原因,调查人员没能从被调查者那里得到所需要的数据。例如,被调查者不在家,因病无法接受调查,拒绝接受调查等。

选项 BC 错误;“被调查者提供虚假数据、被调查者记忆偏差”属于计量误差。

99、【答案】A, B, D, E

【解析】选项 B 正确;经营者在经营活动中使用格式条款的,应当以显著方式提请消费者注意商品或者服务的数量和质量、价款或者费用、履行期限和方式、安全注意事项和风险警示、售后服务、民事责任等与消费者有重大利害关系的内容,并按照消费者的要求予以说明。选项 DE 正确;经营者不得以格式条款、通知、声明、店堂告示等方式,作出排除或者限制消费者权利、减轻或者免除经营者责任、加重消费者责任等对消费者不公平、不合理的规定;

选项 A 正确;不得利用格式条款并借助技术手段强制交易。格式条款、通知、声明、店堂告示等含有前款所列内容的,其内容无效。

100、【答案】A, C, D, E

【解析】全国人民代表大会和全国人民代表大会常务委员会制定的税收法律,如《中华人民共和国税收征收管理法》《中华人民共和国企业所得税法》《中华人民共和国个人所得税法》《中华人民共和国车船税法》《中华人民共和国环境保护税法》《中华人民共和国烟叶税法》《中华人民共和国船舶吨税法》《中华人民共和国耕地占用税法》《中华人民共和国车辆购置税法》《中华人民共和国资源税法》《中华人民共和国契税法》《中华人民共和国城市维护建设税法》等。

2021 年中级经济师《经济基础》真题及答案

第 1 题 单选题 (每题 1 分,共 70 题,共 70 分)

1、两个变量的 Pearson 相关系数为 0.03,则这两个变量间可视为()。

- A. 低度线性相关
- B. 无线性相关关系
- C. 高度线性相关
- D. 中度线性相关

2、关于财务处理程序的说法,错误的是()。

- A. 账务处理程序也称会计核算组织程序
- B. 我国通常采用的主要账务处理程序中不含记账凭证账务处理程序
- C. 会计服务处理程序有多种形式,可由各单位自主选用或设计
- D. 账务处理程序的基本模式可以概括为:原始凭证-记账凭证-会计账簿-会计报表

3、关于汇率制度决定的说法,正确的是()。

- A. 进出口商品多元化,与国际金融市场联系密切,国内通胀率与其他主要国家不一致的国家,倾向于浮动汇率
- B. 进出口商品单一,与国际金融市场联系不密切,国内通胀率与其他主要国家一致的国家,倾向于浮动汇率
- C. 进出口商品单一,与国际金融市场联系密切,国内通胀率与其他主要国家不一致的国家,倾向于固定汇率
- D. 进出口商品多元化,资本流出流入频繁,国内通胀率与其他主要国家一致的国家,倾向于固定汇率

4、关于宅基地使用权的说法,错误的是()。

- A. 国家和集体在必要的时候,可以依法收回宅基地的使用权
- B. 宅基地使用权属于一种用益物权
- C. 宅基地使用权的主体主要为农村集体经济组织的成员
- D. 宅基地使用权人办理合法手续并占有和使用宅基地后,可取得该宅基地的所有权



考证就上233网校APP

报考指导、学习视频、免费题库一手掌握

- 5、抽样随机性造成的用样本统计量估计总体参数时出现的误差 ()。
- A. 抽样框误差
 - B. 计量误差
 - C. 无回答误差
 - D. 抽样误差
- 6、关于跨境人民币证券投资的说法, 正确的是 ()。
- A. 境外机构在境内发行的人民币债券称为“点心债”
 - B. 跨国企业可在香港发行人民币债券
 - C. 境内机构在境外发行的人民币债券称为“熊猫债”
 - D. 境内企业不可在境外发行人民币债券
- 7、根据《中华人民共和国公司法》, 股份有限公司的董事会成员人数范围是 ()。
- A. 2~200
 - B. 3~13
 - C. 5~19
 - D. 1~50
- 8、在要素市场上, 工资增加的替代效应是指 ()。
- A. 工作较短的时间可以获得同样的收入, 劳动供给减少
 - B. 劳动者收入增加而追求闲暇, 减少劳动供给
 - C. 宁愿工作更长的时间用劳动替代闲暇, 增加劳动供给
 - D. 工作更长的时间可以获得更多的收入
- 9、某种公共物品一旦被提供, 增加一个人消费的边际供给成本为零, 这说明该公共物品具有 () 的特征。
- A. 非排他性
 - B. 经济性
 - C. 公平性
 - D. 非竞争性
- 10、通常情况下, 需求价格点弹性适用于 ()
- A. 价格与需求量变动较小
 - B. 价格与供给量变动较小
 - C. 价格与需求量变动较大
 - D. 价格与供给量变动较大
- 11、下列工作中, 属于会计报表编制前准备工作的是 ()。
- A. 绩效评价
 - B. 资产评估
 - C. 全面财产清查
 - D. 全面审计
- 12、2008 年下半年, 为应对国际金融危机, 保证流动性供应, 中国人民银行采取的措施包括 ()。
- A. 提高再贴现率
 - B. 下调存款准备金率
 - C. 扩大发行中央银行债券
 - D. 提高存贷款利率
- 13、关于垄断竞争市场上供给曲线的说法, 正确的是 ()。
- A. 垄断竞争市场上不存在供给曲线
 - B. 垄断竞争企业处于平均固定成本之上的边际成本曲线
 - C. 垄断竞争企业处于平均总成本之上的边际成本曲线
 - D. 垄断竞争企业处于平均可变成本之上的边际成本曲线
- 14、对数据分布偏态的测度, 反映数据分布的 ()。
- A. 分散度



- B. 集中度
C. 不对称性
D. 代表程度
- 15、货币乘数等于()与货币结构比率之和的倒数。
A. 货币流通速度
B. 利率
C. 存款准备金率
D. 通货膨胀率
- 16、某公司没有优先股份,年报披露的普通股每股收益为 0.48 元,发行的总股数是 2000 万股,市盈率为 25,则该公司当年实现的净利润为()万元。
A. 80
B. 50000
C. 960
D. 52.08
- 17、税制的基本要素不包括()。
A. 税率
B. 纳税期限
C. 课税对象
D. 纳税人
- 18、为了统计不同口径的货币供应量,一般依据资产的()来划分货币层次。
A. 流动性
B. 安全性
C. 风险性
D. 收益性
- 19、消费者李某从甲商场购买一个乙厂生产的电饭煲,使用时电饭煲发生爆炸,造成李某和其家人烫伤。关于李某主张权利的说法,正确的是()。
A. 李某只能向消费者协会进行投诉,由消费者协会决定索赔事项
B. 李某只能向甲商场要求赔偿
C. 李某可以向甲商场要求赔偿,也可以向乙厂要求赔偿
D. 李某只能向乙厂要求赔偿
- 20、2020 年某地级市 9 个县市区苹果产量(单位:万吨)
10 10 12 21 23 38 41 45 72
这组数据的中位数是()万 吨。
A. 38
B. 23
C. 22
D. 21
- 21、关于储备货币的比例安排的说法,错误的是()。
A. 应在满足一定风险条件下,获取尽可能高的预期收益率
B. 为减少汇率风险,要考虑弥补赤字和干预市场的需要
C. 外汇储备收益的不确定风险是指储备货币转化为另一种储备资产的汇兑
D. 要平衡银行存款与国库券的比例
- 22、纳税人用降低征税物品成本的办法使税负从新增利润中得到补偿,这种税负转嫁方式是()。
A. 消转
B. 前转
C. 后转
D. 散转



- 23、关于生产函数的说法,正确的是()。
- A. 生产函数是同一种生产要素与其他生产要素与其生产的多种产品之间的关系
 - B. 生产函数是各种生产要素投入之间的关系
 - C. 生产函数是生产要素投入量和产品量之间的关系
 - D. 生产函数是投入的资本和活动收入之间的关系
- 24、在要素市场上,生产者使用要素的原则是()。
- A. 边际要素成本等于边际物质产品
 - B. 边际要素成本等于边际收益产品
 - C. 边际要素成本等于边际产品价值
 - D. 边际物质产品等于边际收益产品
- 25、关于管理会计的说法,正确的是()。
- A. 管理会计主要对外提供决策所需的信息
 - B. 管理会计以会计准则为主要依据
 - C. 管理会计是从财务会计中分离出来的
 - D. 管理会计提供的信息是对过去生产经营活动的客观反应
- 26、政府会计主体过去的经济业务或者事项形成的,由政府由会计主体控制的,预期能够产生服务潜力或者带来经济利益流入的经济资源称为()。
- A. 政府资产
 - B. 政府负债
 - C. 政府收入
 - D. 政府债务
- 27、速动资产与流动负债的比率称为()。
- A. 资产负债率
 - B. 流动比率
 - C. 现金比率
 - D. 速动比率
- 28、为了弥补财政实力薄弱地区的财力缺口,均衡地区间财力差距,实现地区间基本公共服务能力的均等化,中央财政支持给地方财政的补助支出由地方统筹安排属于()。
- A. 横向转移支付
 - B. 专项转移支付
 - C. 其他转移支付
 - D. 一般性转移支付
- 29、我国《企业会计准则第1号——存货》规定,存货在资产负债表日的计量基础()。
- A. 现值
 - B. 成本与可变现净值孰低
 - C. 公允价值
 - D. 历史成本
- 30、下列所得中,不属于免征个人所得税的是()。
- A. 偶然所得
 - B. 按照国家统一规定发给的补贴、津贴
 - C. 保险赔款
 - D. 国债和国家发行的金融债券利息
- 31、根据合同法律原理,关于合同的说法,错误的是()。
- A. 合同是关于民事权利义务关系的协议
 - B. 合同是双方或多方的民事法律行为
 - C. 合同当事人的法律地位在特殊条件下是不平等的
 - D. 合同是当事人在自愿原则的基础上进行的民事行为



32、根据《中华人民共和国劳动合同法》，劳动者提前（）可以解除劳动合同。

- A. 60
- B. 30
- C. 7
- D. 3

33、下列统计处理中，属于推断统计的是（）。

- A. 利用统计表展示 2020 年我国主要工业额
- B. 利用抽样调查数据估计粮食产量
- C. 利用直方图显示分组数据频数分布特征
- D. 利用圆形图显示居民生活支出构成

34、关于科斯提出的产权理论的说法，正确的是（）。

- A. 只要产权明晰，交易成本大小不会影响资源最优配置的效率
- B. 交易成本大小是影响资源最优配置的根本因素
- C. 产权制度不同不会影响资源配置效率
- D. 很多外部性的产生都是因为产权不清晰导致的

35、甲公司 2020 年取得营业收入 200 万元，营业成本 150 万元，发生销售费用 10 万元，实现营业利润 40 万元，则该公司 2020 年的营业利润率为（）

- A. 75%
- B. 26.67%
- C. 20%
- D. 80%

36、有名合同和无名合同的主要区别是（）。

- A. 合同是否具有法律规定的名称
- B. 合同的成立是否要求具备特定形式
- C. 合同当事人各方承担权利义务的方式不同
- D. 合同成立是否要求交付标的物

37、教育是国家发展的基石，教育公平是社会的重要体现。根据《关于进一步调整优化结构提高教育经费使用效益的意见》，保证国家财政性教育经费支出占国内生产总值比例一般不低于（）。

- A. 2%
- B. 4%
- C. 3%
- D. 5%

38、关于会计凭证的说法，错误的是（）

- A. 会计凭证是具有一定格式、用以记录经济业务
- B. 会计凭证是记录经济业务、明确经济责任的书面证明
- C. 填制和审核会计凭证是会计工作的开始
- D. 原始凭证是登记账簿直接依据的会计凭证

39、《中华人民共和国中国人民银行法》规定，货币政策目标是保持货币币值稳定，并以此促进（）。

- A. 充分就业
- B. 国际收支平衡
- C. 经济增长
- D. 金融稳定

40、根据《中华人民共和国国民经济和社会发展第十四个五年规划和 2035 年远景目标纲要》，我国在“十四五”时期的发展目标是（）

- A. 国内生产总值(GDP)年均增长保持在合理区间，不低于 6%
- B. 国内生产总值(GDP)年均增长保持在合理区间，不低于“十三五”期间平均增速
- C. 国内生产总值(GDP)年均增长保持在 6%左右



- D. 国内生产总值 (GDP) 年均增长保持在合理区间, 各年度视情提出
- 41、下列公司中, 必须设立独立董事的是 ()。
- A. 有限责任公司
B. 上市公司
C. 国有独资公司
D. 股份有限公司
- 42、关于投资基金的说法, 错误的是 ()。
- A. 单位信托基金、共同基金是投资基金的别称
B. 投资基金是证券投资基金的简称
C. 投资基金是一种集合投资方式
D. 投资者、发行人、管理人和托管人的参与者
- 43、依据赫克歇尔—俄林的理论可以得出的结论是 ()。
- A. 各个经济体利用自然资源优势生产有限类别的产品
B. 所有的经济体都应集中生产并出口其具有绝对优势
C. 具有相似资源储备的国家之间的贸易和双向贸易是当代国际贸易的基础
D. 通过国际贸易可以出现要素价格均等化的趋势
- 44、对某种商品而言, 市场供给力量和需求力量相互抵销时所达到的价格水平称为 ()。
- A. 平均价格
B. 均衡价格
C. 成交价格
D. 预期价格
- 45、下列税种中, 属于间接税的是 ()
- A. 车船税
B. 消费税
C. 个人所得税
D. 房产税
- 46、在调查某城市餐饮行业个体户的经营状况时。从该城市的所有居(村)委会中随机抽取 50 个居(村)委会, 然后在每个被抽中的居(村)委会中再抽出 5 个个体户进行调查, 这种抽样方法属于 ()。
- A. 整群抽样
B. 分层抽样
C. 等距抽样
D. 多阶段抽样
- 47、下列金融指标中, 不能作为货币政策中间目标的是 ()。
- A. 资产价格
B. 短期市场利率
C. 货币供应量
D. 超额准备金
- 48、消费者效用最大化的均衡条件可以表示为 ()。
- A. 商品边际替代率=商品的价格之比
B. 商品边际替代率=商品的边际成本之比
C. 商品边际替代率=商品的价格弹性之比
D. 商品边际替代率=商品的交易数量之比
- 49、从短期看, 当边际成本低于平均总成本时 ()。
- A. 平均固定成本不变
B. 平均可变成本不变
C. 平均可变成本上升
D. 平均总成本下降



- 50、下列统计变量中,属于定量变量的是()。
- A. 全员劳动生产率
 - B. 文化产业类别
 - C. 受教育水平
 - D. 生活支出类别
- 51、随着样本量的增大,估计量的值稳定于总体参数的真值,则这个估计量具有()。
- A. 真实性
 - B. 一致性
 - C. 无偏性
 - D. 有效性
- 52、政府对部分农产品实行最低保护价政策时,如果保护价格水平高于均衡价格,最可能导致的情况()。
- A. 减少农业生产者收入
 - B. 出现市场短缺
 - C. 引起产品供给过剩
 - D. 刺激消费增加
- 53、从经济学角度看,下列经济行为中,不应算作投资的是()。
- A. 建造厂房
 - B. 金融投资
 - C. 购置设备
 - D. 增加存货
- 54、一元线性回归模型 $Y = \beta_0 + \beta_1 X + \varepsilon$ 中, β_1 的含义为()。
- A. 自变量 X 为 0 时, 因变量 Y 的平均值
 - B. 自变量 X 每增长 1 个单位时, 因变量 Y 的平均增长 β_1 个单位
 - C. 自变量 X 每增长 1% 时, 因变量 Y 平均增长 $\beta_1\%$
 - D. 自变量 X 为 0 时, ε 的平均值
- 55、下列案例中,王某可以行使不安抗辩权的情形是()。
- A. 王某欠张某 1000 元钱, 期限届满后王某以张某之前欠自己 1000 元钱为由拒绝还款
 - B. 王某的普通手机被李某不慎损坏, 王某要求李某以其智能手机抵偿
 - C. 王某在赵某处购买价值 5000 元的毒品未付款, 赵某要求其付款时, 王某以贩毒违法为由...
 - D. 王某购买许某散养的土鸡, 约定先付款后供货, 但在未付款前当地发生鸡瘟, 许某养的土鸡受到严重影响
- 56、甲盖房时误将乙的铝合金门框错拿并安装在自家房屋中。根据所有权取得理论, 甲取得该铝合金门框所有权的法律依据是()。
- A. 先占
 - B. 混合
 - C. 加工
 - D. 附和
- 57、按照供给学派的理论, 在治理通货膨胀时, 积极的供给政策是()。
- A. 增加社会福利开支
 - B. 主动实施货币贬值
 - C. 增加税收
 - D. 适当增加货币供给发展生产
- 58、随机抽取 1000 个消费者进行电话访问来了解某商品的品牌忠诚度。按照抽样调查理论, 这 1000 个受访者的品牌忠诚度的平均值()。
- A. 总体
 - B. 样本
 - C. 总体参数
 - D. 样本统计量



59、根据《中华人民共和国公司法》，公司是指依照法定的条件与程序设立、以营利为目的、股东以其出资额为限对公司承担责任、公司以其全部资产为限对外承担民事责任的具备法人资格的()。

- A. 单位
- B. 经济组织
- C. 特别法人
- D. 其他组织

60、甲、乙设立一家有限责任公司，关于该公司设立的说法，错误的是()。

- A. 公司可以使用乙的名字作为公司名称
- B. 甲乙签订的设立公司的相关协议可以代替公司章程
- C. 甲乙可以将公司的住所设在甲购买的商用房屋上
- D. 公司的注册资本可在3年内缴清

61、2020年，我国一般公共预算收入182895亿元，同比下降3.9%；一般公共预算支出245588亿元，同比增加2.8%；全国国内生产总值达1015986亿元，2020年国内生产总值同比增长2.3%。2020年我国财政支出增长的弹性系数是()。

- A. -1.393
- B. 1.217
- C. 0.821
- D. -0.718

62、某总体的总体规模 $N=1000000$ ，总体方差 $S^2=1000$ ，采取不放回简单随机抽样方法分别抽取样本容量为100和样

本容量为1000的两个样本，并各自用样本均值

估计总体均值

，这两个样本的均值估计量方差



考证就上233网校APP

报考指导、学习视频、免费题库一手掌握

$V_{100}(\bar{Y})$ 和 $V_{1000}(\bar{Y})$

的关

系是 ()

- A.
- B.
- C.
- D.

63、关于短期成本中各种曲线的特点的说法, 正确的是 ()。

- A. 总固定成本曲线总是与横轴保持平行
- B. 总可变成本曲线是一条从纵轴上某一点出发
- C. 总成本曲线是一条从原点出发的曲线
- D. 总固定成本曲线随着产量增长而逐渐靠近

64、下列财务比率指标中, 能够反映企业营运能力的指标的是 ()。

- A. 营业利润率
- B. 流动比率
- C. 存货周转率
- D. 资产负债率

65、消费者增加一个单位的商品消费时所带来的满足程度的增加或者总效用的增加称作 ()。

- A. 机会成本
- B. 边际效用
- C. 边际收益
- D. 总效用

66、我国审批政府性基金项目的部门是 ()。

- A. 审计署
- B. 人力资源和社会保障部
- C. 中国证券监督管理委员会
- D. 财政部

67、下列单位中, 属于免缴国有资本收益的是 ()

- A. 中国烟草总公司
- B. 中储粮集团公司
- C. 中国邮政集团公司
- D. 中国石油天然气集团有限公司

68、当期发生的不但与本期收益有关而且与以后会计期间收益也有关的, 应当在以后若干会计期间的收益中得到补偿的支出是 ()。

- A. 资本性支出



考证就上233网校APP

报考指导、学习视频、免费题库一手掌握

- B. 选项 A 错误;
 - C. 收益性支出
 - D. 成本
- 69、关于 1992 年英镑危机产生的原因的说法, 正确的是 ()。
- A. 英国信用扩张速度快
 - B. 英国财政赤字规模大
 - C. 英国债务结构不合理
 - D. 英国存在高失业率
- 70、将一些流动性较强的收入, 作为中央政府收入, 划分的原则是 ()。
- A. 效率原则
 - B. 集权原则
 - C. 收益与负担对等原则
 - D. 恰当原则

第 2 题 多选题 (每题 2 分, 共 35 题, 共 70 分)

- 71、一般说来, 银行体系扩张信用并创造派生存款的能力要受到 () 等因素的制约。
- A. 企事业单位缴付税款
 - B. 转贴现银行承兑汇票
 - C. 缴存中央银行存款准备金
 - D. 公众提取现金数量
 - E. 商业银行售汇
- 72、2020 年 12 月中央经济工作会议提出的政策措施有 ()
- A. 多渠道补充银行资本金
 - B. 完善债券市场法制
 - C. 实施适度宽松的货币政策
 - D. 深化利率汇率市场化改革
 - E. 保持宏观杠杆率基本稳定
- 73、下列税收收入中, 属于地方财政收入的有 ()。
- A. 烟叶税
 - B. 消费税
 - C. 房产税
 - D. 车船税
 - E. 土地增值税
- 74、政府会计的组成部分包括 ()。
- A. 决策会计
 - B. 责任会计
 - C. 预算会计
 - D. 成本会计
 - E. 财务会计
- 75、关于统计报表填报要求的说法, 正确的有 ()。
- A. 报送程序统一
 - B. 指标统一
 - C. 报送时间统一
 - D. 填表人统一
 - E. 表式统一
- 76、在现实世界中, 近似于完全垄断市场的行业有 ()。
- A. 煤炭生产



- B. 汽车生产
C. 电力
D. 农产品粗加工
E. 固定电话业务
- 77、关于居住权的说法, 正确的是 ()。
- A. 居住权自登记时设立
B. 设立居住权, 可以根据遗嘱或者遗赠, 也可以按照合同约定
C. 居住权属于用益物权
D. 居住权不得继承
E. 居住权可以转让
- 78、按照序数效用论分析消费者行为, 实现消费者均衡的前提条件有 ()。
- A. 市场环境不变
B. 收入不变
C. 价格不变
D. 偏好不变
E. 交易方式不变
- 79、下列资产中, 列示在资产负债表流动资产项下的有 ()。
- A. 货币资金
B. 存货
C. 固定资产
D. 无形资产
E. 应收账款
- 80、关于注册商标有效期的说法, 正确的有 ()。
- A. 注册商标有效期满后, 不得再续展注册商标
B. 注册商标的有效期为 10 年
C. 注册商标的有效期自核准注册之日起计算
D. 注册商标有效期满前 12 个月内, 商标注册人可按照规定办理续展手续
E. 每次续展注册的有效期为 10 年
- 81、影响总需求变动的因素主要有 ()
- A. 货币供给量
B. 政府购买
C. 市场竞争程度
D. 技术进步
E. 价格总水平
- 82、在编制财务会计报告之前, 为了保证报告的数字真实可靠, 应 ()。
- A. 做到账表相符
B. 做到账证相符
C. 做到账账相符
D. 进行财产清查
E. 做到账实相符
- 83、会计工作是不重复、循环进行的, 会计信息生成的主要环节有 ()。
- A. 会计确认
B. 会计分析
C. 会计计量
D. 会计报告
E. 会计记录
- 84、关于相机抉择财政政策的说法, 正确的有 ()。



- A. 汲水政策以扩大公共投资规模为手段
B. 汲水政策以市场经济所具有的自发机制为前提
C. 补偿政策是政府有意识地从当时经济状态的反方向调节经济变动的财政政策
D. 汲水政策是一种长期财政政策
E. 相机抉择的财政政策效果可以通过累进所得税的自动稳定作用实现
- 85、关于国际货币基金组织资金来源的说法, 正确的有 ()。
- A. 增资份额以本币和黄金缴纳
B. 70%的份额以本币缴纳
C. 成员方缴纳份额是主要来源
D. 一般借款总安排和新借款安排是国际货币基金组织的资金来源
E. 份额包括加入时认缴和增资份额
- 86、我国《2022 年政府收支分类科目》将政府一般公共预算收入科目分为 ()。
- A. 税收收入
B. 其他收入
C. 转移性收入
D. 非税收收入
E. 债务收入
- 87、会计要素确认和计量基本原则包括 ()。
- A. 划分收益性支出和资本性支出原则
B. 配比原则
C. 谨慎性原则
D. 历史成本原则
E. 权责发生制原则
- 88、下列统计调查方式中, 仅对调查对象中的一部分单位进行调查的有 ()。
- A. 典型调查
B. 全面统计报表
C. 普查
D. 抽样调查
E. 重点调查
- 89、关于债券和债券市场的说法, 错误的有 ()。
- A. 按期限, 债券分为短期债券和长期债券
B. 期限在 1~10 年的政府债券, 其流动性是债券市场最高的
C. 债券市场具有资本市场属性, 不具有货币市场属性
D. 债券市场具有货币市场属性, 不具有资本市场属性
E. 债券市场是一种直接融资的市场, 不通过银行等信用中介
- 90、关于各种不同的生产要素的供给曲线的说法, 正确的是 ()。
- A. 土地的供给曲线是一条垂直线
B. 劳动的供给曲线是一条后弯曲线
C. 资本的供给曲线在短期内是一条后弯曲线
D. 各种要素的供给曲线具有同样的形状
E. 资本的供给曲线在长期内是一条垂直线
- 91、关于商业银行主要业务的说法, 正确的有 ()。
- A. 贴现业务形式上是票据的买卖, 实际上是间接贷款给票据持有人
B. 银行结算业务的手续费向委托人收取
C. 商业银行的借款业务包括再贴现、结算过程中的短期资金占用
D. 租赁业务是商业银行作为支付中介提供服务
E. 综合化银行制对商业银行的投资业务没有限制



- 92、在简单随机抽样调查中,关于样本量的说法,正确的有()。
- A. 样本量是调查经费与调查精度之间的某种折中和平衡
 - B. 在不同的样本量水平上,增加同等样本量所降低的抽样误差是相同的
 - C. 总体规模增大,样本量要同比例增大
 - D. 允许的调查误差越小,需要的样本量越大
 - E. 总体方差越大,需要的样本量越大
- 93、关于政府预算的说法,正确的有()。
- A. 部门支出预算编制采用增量预算法
 - B. 我国政府预算年度采用历年制
 - C. 经常预算主要以国债为收入来源,以经济建设项目为支出对象
 - D. 政府预算制度最早出现在法国
 - E. 政府预算从编制、审查批准到执行、调整和决算,都要依照法律规范
- 94、关于要约和要约邀请的说法,正确的有()。
- A. 要约具有法律约束力,要约邀请没有法律约束力
 - B. 要约一般是向特定的相对人发出,要约邀请主要向不特定的主体发出
 - C. 要约的目的在于订立合同,要约邀请是希望他人向自己发出要约
 - D. 要约和要约邀请均能够使相对人获得承诺资格
 - E. 要约的内容必须具体明确,并足以决定合同的主要条款,要约邀请的内容无此要求
- 95、关于房产税的说法,正确的有()。
- A. 纳税人出租、出借房产,自交付出租、出借房产之当月起,缴纳房产税
 - B. 室外游泳池属于房产税的征税范围
 - C. 税源比较充分且相对稳定,不易受到经济变动因素的影响
 - D. 房产不在同地方的纳税人,应按房产的坐落地点分别向房产所在地的税务机关申报纳税
 - E. 计征房产税的租金收入包括增值税
- 96、根据《中华人民共和国公司法》,公司股东享有的权利有()。
- A. 选举权和被选举权
 - B. 剩余财产优先分配权
 - C. 知情权
 - D. 表决权
 - E. 股息分配请求权
- 97、按照古典经济学观点,自愿失业的有()。
- A. 结构性失业
 - B. 体制性失业
 - C. 周期性失业
 - D. 二元经济结构失业
 - E. 摩擦性失业
- 98、关于众数的说法,正确的有()。
- A. 众数缺乏稳定性
 - B. 众数用于描述数据的离散趋势
 - C. 众数是指一组数据中出现次数最多的变量值
 - D. 一组数据的众数是唯一的
 - E. 众数没有充分利用数据的全部信息
- 99、关于时间序列速度分析的说法,正确的有()。
- A. 速度指标的数值与基数大小密切相关
 - B. 当时间序列的指标值出现0时,不宜计算速度
 - C. 平均增长速度可以根据一定时期的总增长速度计算
 - D. 平均发展速度的计算通常采用几何平均法



E. 定基发展速度等于相应时期内各环比发展速度的连乘积

100、在西方一些国家绩效评价实践经验中, 绩效评价指标的选择要遵循的原则有()。

- A. 经济性原则
- B. 重要性原则
- C. 可比性原则
- D. 相关性原则
- E. 统筹性原则

101、关于 1988 年巴塞尔报告的说法, 错误的有()。

- A. 普通股至少占全部资本的 50%
- B. 确认了监督银行资本的可行的统一标准
- C. 表外业务计算风险加权资产要按照信用换算系数进行
- D. 银行资本分为核心资本、附属资本和超额资本
- E. 二级资本包括公开储备、普通准备金和呆账准备金

102、所有权的法律特征包括()。

- A. 存续性
- B. 相容性
- C. 单一性
- D. 独占性
- E. 全面性

103、通常情况下, 影响商品供给价格弹性的主要因素是()

- A. 替代品数量和相近程度
- B. 商品的用途和重要性
- C. 投入品替代性的大小
- D. 生产自然条件状况
- E. 生产周期长短

104、根据《中华人民共和国反不正当竞争法》, 下列行为中, 属于不正当竞争行为的是()。

- A. 乙厂在其饮料包装上使用“雷碧”的名称, 而“雪碧”是知名饮料
- B. 丙企业将牛奶的生产日期推迟了 5 天标志在产品外包装上
- C. 丁商场采取抽奖式的销售策略, 最高奖项为价值 1000 元购物券
- D. 甲企业为清偿其债务, 低于市场价格销售产品
- E. 戊企业规定, 销售一台空调给中间人 4% 的佣金, 如实入账

105、政府对国际贸易进行干预的手段主要有()。

- A. 实行利率管制
- B. 实行出口信贷
- C. 出口退税
- D. 调整汇率
- E. 对偿债能力进行控制

答案解析

1、【答案】B

【解析】在说明两个变量之间的线性关系的强弱时, 根据经验可将相关程度分为以下几种情况:

选项 C 错误; 当 $|r| \geq 0.8$ 时, 可视为高度相关;

选项 D 错误; 当 $0.5 \leq |r| < 0.8$ 时, 可视为中度相关;

选项 A 错误; 当 $0.3 \leq |r| < 0.5$ 时, 可视为低度相关;

选项 B 正确; 当 $|r| < 0.3$ 时, 说明两个变量之间的相关程度极弱, 可视为无线性相关关系。本题目中两个变量的 Pearson 相关系数为 0.03 是小于 0.3 的故属于“无线性关系”

2、【答案】B



考证就上233网校APP

报考指导、学习视频、免费题库一手掌握

【解析】选项 A 正确；**账务处理程序也称会计核算组织程序**，是指对会计数据的记录、归类、汇总、报告的步骤和方法，即从原始凭证的整理、汇总，记账凭证的填制、汇总，日记账、明细分类账的登记，到会计报表的编制的步骤和方法。

选项 D 正确；账处理程序的基本模式可以概括为：原始凭证——记账凭证——会计账簿——会计报表。

选项 C 正确；会计账务处理程序有多种形式，各单位应采用何种账务处理程序，由各单位自主选用或设计。

选项 B 错误；目前，我国各经济单位通常采用的主要账务处理程序有五种：**记账凭证账务处理程序**、**汇总记账凭证账务处理程序**、**科目汇总表账务处理程序**、**多栏式日记账账务处理程序**和**日记总账账务处理程序**。

3、【答案】A

【解析】决定一个国家汇率制度的因素主要有：

①经济开放程度；②经济规模；③国内金融市场的发达程度及其与国际金融市场的一体程度；④进出口贸易的商品结构和地域分布；⑤相对的通货膨胀率。

具体关系是：**经济开放程度越低、经济规模越小、进出口集中在某几种商品或某一国家的国家**，一般倾向于固定汇率。

相反，**经济开放程度高、进出口商品多样化或地域分布分散、同国际金融市场联系密切、资本流出入较为客观和频繁，或国内通货膨胀率与其他主要国家不一致的国家**，则倾向于实行浮动汇率制。

4、【答案】D

【解析】选项 B 正确：宅基地使用权是指公民在依法取得的宅基地上建造住宅及其附属设施从而对此宅基地享有的占有和使用的权利。宅基地使用权属于一种用益物权。

选项 D 错误：**宅基地的所有权依然属于集体所有。宅基地使用权不能因为对宅基地的占有和使用而取得该宅基地的所有权。**

选项 A 正确：国家和集体在必要的时候，可以依法收回宅基地的使用权。

选项 C 正确：宅基地的使用主体主要是农村集体经济组织的成员，是农民基于集体成员身份而享有的福利保障。

5、【答案】D

【解析】选项 D 正确；抽样误差是由于抽样的随机性造成的，用样本统计量估计总体参数时出现的误差。

选项 A 错误；抽样框误差。例如，用市场监督管理局签发的营业执照作为个体商业的抽样框，对个体商业实施抽样调查，以掌握个体商业零售额的情况。

选项 C 错误；无回答误差。现场调查中由于各种原因，调查人员没能从被调查者那里得到所需要的数据。例如，被调查者不在家，因病无法接受调查，拒绝接受调查等。

选项 B 错误；计量误差。计量误差是指由于调查所获得的数据与其真值之间不一致造成的误差。这种误差可能是由调查人员、问卷设计、受访者等原因造成的。

6、【答案】B

【解析】跨境人民币证券投融资：

选项 D 错误；(1)境内机构在境外发行人民币债券。

选项 A 错误；2007 年 6 月，中国人民银行与国家发展和改革委员会联合发布《境内金融机构赴香港特别行政区发行人民币债券管理暂行办法》，明确政策性银行和境内商业银行可在香港特别行政区发行人民币债券。香港市场将这些人民币债券称为“点心债”。

选项 B 正确；目前，海外金融机构、跨国企业和跨国组织均可参与到香港特别行政区人民币债券发行主体中，境内在香港特别行政区上市企业也可以在香港市场融资发债。

选项 C 错误；(2)境外机构在境内发行人民币债券。目前，在境内发行人民币债券(也称为“熊猫债”)的境外机构主要为国际开发机构。

7、【答案】C

【解析】1. **有限责任公司**设董事会，其成员为 3 人至 13 人；但股东人数较少或者规模较小的有限责任公司不设董事会，可以设 1 名执行董事；执行董事的职权由公司章程规定。

2. **股份有限公司**设董事会，其成员为 5 人至 19 人。

8、【答案】C



【解析】选项 C 正确；工资增加的替代效应是指，由于工资上升，收入增加，消费者用劳动替代闲暇，劳动供给增加。

选项 B 错误；工资增加的收入效应是指，由于工资上升，收入增加，消费者相对更加富有而追求闲暇，从而会减少劳动的供给。选项 AD 为干扰项

9、【答案】D

【解析】公共物品的特征。第一，非竞争性。第二，非排他性。

选项 D 正确；非竞争性是指某种公共物品一旦被提供，增加一个人的消费并不增加任何额外成本，也就是增加一个人消费的边际供给成本为零。

选项 A 错误；非排他性。所谓非排他性，是指公共物品可以由任何消费者进行消费，其中任何一个消费者都不会被排除在外。某些公共物品虽然存在技术上排他的可能性，但是排他的成本非常昂贵，以致在经济上不可行。选项 BC 为干扰项

10、【答案】A

【解析】选项 A 正确；点弹性表明的只是一点上的弹性，因此只适用于价格与需求量变动较小的场合。

选项 C 错误；弧弹性是指需求曲线上两点之间的弧的弹性，用于价格和需求量变动较大价格的场合。选项 BD 为干扰项

11、【答案】C

【解析】会计报表编制前的准备工作：全面财产清查、检查会计事项的处理结果。

12、【答案】B

【解析】2008 年下半年，美国次贷危机急剧恶化为国际金融危机，我国经济发展势头急转直下，出口大幅下滑，部分企业陷入困境，就业压力明显加大。在此背景下，中国人民银行及时将政策从“从紧”转向“适度宽松”，先后 4 次下调存款准备金率，5 次下调存贷款基准利率，保证流动性供应，明确释放保经济增长和稳定市场预期信号。

13、【答案】A

【解析】垄断竞争市场和完全垄断市场相同的是，垄断竞争市场上不存在供给曲线。故本题选 A。

14、【答案】C

【解析】对于数据分布特征的测度主要分为三个方面：

选项 B 错误；分布的集中趋势，反映各数据向其中心值靠拢或聚集的程度；

选项 D 错误；二是分布的离散程度，反映各数据之间的差异程度，也能反映中心值对数据的代表程度；

选项 C 正确；三是分布的偏态，反映数据分布的不对称性。

15、【答案】C

【解析】货币乘数等于存款准备金率与货币结构比率之和的倒数。

16、【答案】C

【解析】普通股每股收益是指股份有限公司实现的净利润总额减去优先股股利后与已发行在外的普通股股数的比率，计算公式为：

普通股每股收益 = (净利润 - 优先股股利) ÷ 发行在外的普通股股数

则：0.48 元 = 净利润 ÷ 2000 万股，净利润 = 2000 万股 × 0.48 元 = 960 万元

17、【答案】B

【解析】选项 B 正确；税制要素是指构成一国税收制度的主要因素，具体包括纳税人、课税对象、税率、纳税环节、纳税期限、减税和免税、违章处理、纳税地点等。

选项 ACD 错误；纳税人、课税对象和税率是税制的基本要素。

18、【答案】A

【解析】目前一般依据资产的流动性，即各种货币资产转化为通货或现实购买力的能力来划分不同的货币层次，进而就有了不同口径的货币供应量。

19、【答案】C

【解析】消费者和经营者发生消费者权益争议的，可以通过下列途径解决：

①与经营者协商和解；



②请求消费者协会或者依法成立的其他调解组织调解;

③向有关行政部门投诉;

④根据与经营者达成的仲裁协议提请仲裁机构仲裁;

⑤向人民法院提起诉讼。消费者向有关行政部门投诉的,该部门应当自收到投诉之日起7个工作日内,予以处理并告知消费者。

对侵害众多消费者合法权益的行为,中国消费者协会以及在省自治区、直辖市设立的消费者协会,可以向人民法院提起诉讼。

消费者或者其他受害人因商品缺陷造成人身、财产损害的,可以向销售者要求赔偿,也可以向生产者要求赔偿。故C正确。

20、【答案】B

【解析】把一组数据按从小到大或从大到小的顺序进行排列,位置居中的数值叫作中位数。首先对数据进行排序:10 10 12 21 23 38 41 45 72,数据公共9个,为奇数,故中位数为第 $(9+1)/2=5$ 个位置的数,即23,故选B。

21、【答案】C

【解析】选项C错误;对于外汇储备,收益不确定的风险表现为一国当局将持有的储备资产转化为其他资产进行使用时面临购买力下降的可能性(C错误)。

选项A正确;储备货币的比例安排是指确定各种储备货币在一国外汇储备额中各自所占的比重。各国货币当局在安排外汇储备结构时,应满足在一定风险条件下获取尽可能高的预期收益率的原则。

对于外汇储备,收益不确定的风险表现为一国当局将持有的储备资产转化为其他资产进行使用时面临购买力下降的可能性。

选项B正确;为减少汇率风险,一国可以考虑设立与弥补赤字和干预市场所需要的货币保持一致的储备货币结构。减少外汇储备风险的另一种可行办法是实行储备货币多样化。

22、【答案】A

【解析】选项A正确;销转是指纳税人用降低征税物品成本的办法使税负从新增利润中得到抵补。这种转嫁方式既不是通过提高销售价格的形式前转,也不是通过压低进价的方式后转,而是通过改善经营管理、提高劳动生产率等措施降低成本、增加利润来抵消税负。

选项BC错误;前转也称“顺转”或“向前转嫁”是指纳税人将其所纳税款通过提高其所提供商品价格的方法,向前转移给商品的购买者或者最终消费者负担的一种形式;后转也称“逆转”或“向后转嫁”,是指在纳税人前转税负存在困难时,纳税人通过压低购入商品或者生产要素进价的方式,将其缴纳的税收转嫁给商品或者生产要素供给者一种税负转嫁方式。选项D为干扰项

23、【答案】C

【解析】生产函数表示在一定时期内,在技术不变的情况下,生产中所使用的各种生产要素的数量与所能生产的最大产量之间的函数关系。

生产函数是生产过程中生产要素投入量与产品的产出量之间的关系,任何生产函数都以一定时期的生产技术水平为条件,当技术水平发生变化时,生产函数也会发生变化。

选项ABD为干扰项

24、【答案】B

【解析】生产者的要素需求是引致需求,生产者使用要素的目的是生产出消费者需要的产品,以获取最大利润。因此,生产者使用要素的原则就是在一定时间内,在一定条件下,根据企业内部的生产状况和市场情况,确定要素的使用量,以实现利润最大化,即边际要素成本等于边际收益产品, $MFC=MRP$ 。

25、【答案】C

【解析】管理会计是从财务会计中分离出来的,它利用财务会计、统计及其他有关资料并通过对这些资料进行整理、计算、对比和分析,产生一系列新的信息,用于满足企业内部管理人员编制计划、作出决策、控制经济活动等方面的信息需要,服务于企业加强内部经营管理、加强决策控制、提高经济效益的需要的一套信息处理系统,管理会计主要包括预测分析、决策分析、全面预算、成本控制和责任会计等内容。

26、【答案】A

【解析】选项A正确;资产是指政府会计主体过去的经济业务或者事项形成的,由政府会计主体控制的,预期能



考证就上233网校APP

报考指导、学习视频、免费题库一手掌握

够产生服务潜力或者带来经济利益流入的经济资源。

选项 B 错误; 负债是指政府会计主体过去的经济业务或者事项形成的, 预期会导致经济资源流出政府会计主体的现时义务。现时义务是指政府会计主体在现行条件下已承担的义务。未来发生的经济业务或者事项形成的义务不属于现时义务, 不应当确认为负债。

选项 C 错误; 收入是指报告期内导致政府会计主体净资产增加的, 含有服务潜力或者经济利益的经济资源的流入。

选项 D 错误; 为干扰项

27、【答案】D

【解析】选项 D 正确; 速动比率=速动资产÷流动负债

选项 A 错误; 资产负债率=负债总额/资产总额

选项 B 错误; 流动比率=流动资产/流动负债

选项 C 错误; 现金比率=现金÷流动负债

28、【答案】D

【解析】选项 D 正确; 一般性转移支付是指为弥补财政实力薄弱地区的财力缺口, 均衡地区间财力差距, 实现地区间基本公共服务能力的均等化, 中央财政安排给地方财政的补助支出, 由地方统筹安排。建立和完善一般性转移支付制度, 有效缓解了经济困难地区财政运行中的突出矛盾, 对保障地方政府机构正常运转等基本公共支出需要发挥了重要作用。

选项 B 错误; 专项转移支付是指中央财政为实现特定的宏观政策及事业发展战略目标, 以及对委托地方政府代理的一些事务或中央地方共同承担事务进行补偿而设立的补助资金, 需要按规定用途使用。专项转移支付重点用于教育, 医疗卫生, 社会保障、支农等公共服务领域。专项转移支付具体项目比较多。

选项 AC 为干扰项

29、【答案】B

【解析】选项 B 正确; 我国《企业会计准则第 1 号—存货》中规定, 资产负债表日, 存货应当按照成本与可变现净值孰低计量, 对可变现净值低于存货成本的差额, 应当计提存货跌价准备, 计入当期损益。

选项 A 错误; 现值是指企业在正常的生产经营活动中, 以估计的未来现金流入扣除未来现金流出后的余额, 用恰当的折现率予以折现而得到的价值

选项 C 错误; 公允价值是指在公平交易中, 熟悉情况的交易双方自愿进行资产交换或者债务清偿的金额。选项 D 错误; 历史成本又称原始成本, 是指以取得资产时实际发生的成本作为资产的人账价值。在历史成本计量下, 资产按照购置时支付的现金或者现金等价物的金额, 或者按照购置资产时所付出的对价的公允价值计量。

30、【答案】A

【解析】下列各项个人所得, 免征个人所得税: ①省级人民政府、国务院部委和中国人民解放军军以上单位, 以及外国组织、国际组织颁发的科学教育、技术、文化、卫生、体育、环境保护等方面的奖金; ②国债和国家发行的金融债券利息; ③按照国家统一规定发给的补贴、津贴; ④福利费、抚恤金、救济金; ⑤保险赔款; ⑥军人的转业费、复员费、退役金; ⑦按照国家统一规定发给干部、职工的安家费、退职费、基本养老金或者退休费、离休费、离休生活补助费; ⑧依照有关法律规定应予免税的各国驻华使馆、领事馆的外交代表、领事官员和其他人员的所得; ⑨中国政府参加的国际公约、签订的协议中规定免税的所得; ⑩国务院规定的其他免税所得。

31、【答案】C

【解析】合同的法律特征表现在以下四方面:

选项 C 错误; (1) 合同当事人的法律地位平等; 合同当事人的法律地位平等。合同当事人民事法律地位平等正是民法的平等原则的具体体现。在合同关系中是不存在领导与被领导、命令和服从的关系的。

选项 D 正确; (2) 合同是在当事人自愿基础上进行的民事法律行为;

选项 B 正确; (3) 合同是双方或多方的民事法律行为;

选项 A 正确; (4) 合同是关于民事权利义务关系的协议。

32、【答案】B

【解析】选项 B 正确; 劳动者提前 30 日以书面形式通知用人单位, 可以解除劳动合同。选项 D 错误; 劳动者在试用期内提前 3 日通知用人单位, 可以解除劳动合同。



选项 AC 为干扰项

33、【答案】B

【解析】统计学有两个分支:描述统计和推断统计。

描述统计是研究数据收集、整理和描述的统计学方法,其内容包括如何取得所需要的数据,如何用图表或数学方法对数据进行整理和展示,如何描述数据的一般性特征。

选项 ACD 错误;属于“描述统计”例如,为了解与居民生活相关的商品及服务价格水平的变动情况,收集国家统计局发布的居民消费价格指数(CPI)数据,利用统计图形展示 CPI 的变化,利用增长率计算 CPI 的基本走势。

推断统计是研究如何利用样本数据来推断总体特征的统计学方法,其内容包括参数估计和假设检验两大类。

选项 B 正确;参数估计是利用样本信息推断总体特征;假设检验是利用样本信息判断对总体的假设是否成立。

34、【答案】D

【解析】选项 D 正确;按照美国经济学家科斯的产权理论,很多外部性的产生都是由于产权不清晰导致的;

选项 A 错误;关于科斯定理,通常的说法是:只要财产权是明确的,并且交易成本为零或者很小;

选项 CB 错误;无论在开始时将财产权赋予谁,市场均衡的最终结果都是有效率的,进而实现资源配置的帕累托最优。进一步看,还可以认为,一旦考虑到交易成本,产权的初始界定对于经济运行的效率就会产生十分重要的作用,从而可以引申出一个重要结论:不同的产权制度,会导致不同的资源配置效率

35、【答案】C

【解析】营业利润率=(营业利润÷营业收入)×100%=(40÷200)×100%=20%

36、【答案】A

【解析】选项 A 正确;根据法律上**是否规定一定的名称**,可以将合同分为有名合同和无名合同。有名合同是指法律上已经确定了一定的名称和特定规则的合同,简言之,是指在法律中有明文规定的合同,又称为典型合同。无名合同是指法律上没有确定一定名称,又没有作出特别规定的合同,这类合同又称为非典型合同。

选项 B 错误;要式合同和不要式合同。根据合同的成立是否需要特定的形式,可以将合同分为要式合同和不要式合同。

选项 C 错误;双务合同和单务合同。根据合同当事人各方权利义务的分担方式,可以将合同分为双务合同和单务合同。

选项 D 错误;诺成合同和实践合同。根据合同的成立是否以交付标的物为要件,可以将合同分为诺成合同和实践合同。

37、【答案】B

【解析】教育是国家发展的基石,教育公平是社会公平的重要体现。保证财政性教育经费的增长幅度明显高于财政经常性收入的增长幅度,逐步提高财政性教育经费占财政支出的比重,保证财政性教育经费支出占国内生产总值比例一般不低于 4%。

此题已过期,为了保证真题的完整性,真题不作修改,仅供参考!

38、【答案】D

【解析】会计凭证是记录经济业务、明确经济责任的书面证明,也是登记账簿的依据。

选项 AB 正确;它是具有一定格式、用以记录经济业务发生和完成情况的书面证明。

选项 C 正确;填制和审核会计凭证,是会计工作的开始。会计凭证按其填制程序和用途可以分为原始凭证和记账凭证两类。

选项 D 错误;原始凭证是在经济业务发生时取得或填制的,用以证明经济业务的发生或者完成情况。而记账凭证是作为登记账簿直接依据的会计凭证。

39、【答案】C

【解析】《中国人民银行法》第 3 条规定:“**货币政策目标是保持货币币值稳定,并以此促进经济增长。**”这一政策要求在抑制物价上涨幅度的同时维持适度的经济增长率,并且决不以牺牲经济增长为前提。

40、【答案】D

【解析】“十四五”时期经济社会发展主要目标包括经济发展取得新成效、改革开放迈出新步伐、社会文明程度得到新提高、生态文明建设实现新进步、民生福祉达到新水平、国家治理效能得到新提升等六个方面。其中主要发展指标之一是:国内生产总值年均增长保持在合理区间、各年度视情提出,全员劳动生产率增长高于国内生产总值



考证就上233网校APP

报考指导、学习视频、免费题库一手掌握

增长。

41、【答案】B

【解析】上市公司设独立董事。上市公司独立董事是指不在公司担任除董事外的其他职务，并与其所受聘的上市公司及其主要股东不存在可能妨碍其进行独立客观判断的关系的董事。

42、【答案】D

【解析】【过期考点】

在不同的国家，投资基金有不同的称呼，在美国称为“共同基金”，在英国称为“单位信托基金”，在日本称为“证券投资信托基金”。故 A 正确。

在证券市场上投资的基金称为证券投资基金，主要投资于债券和股票。故 B 正确

投资基金是一种利益共享、风险共担的集合投资方式，也是一种金融中介机构，即通过发行基金单位，集中投资者的资金，由基金托管人托管，基金管理人管理和运用，从事股票、债券、外汇、货币等金融工具投资，以获得投资收益和资本增值，并分配给基金持有者的机构。故 C 正确。

43、【答案】D

【解析】20 世纪初，瑞典经济学家赫克歇尔和俄林开始从生产要素禀赋的差别来解释各国生产成本和价格的不同，重新分析国际贸易的基础，这就是所谓的要素禀赋理论，也叫 H-O 模型。

选项 D 正确；通过国际贸易，往往会使各个国家之间的要素报酬（如工资、利息、地租等）差异趋于缩小，出现要素价格均等化趋势。

选项 AC 错误；属于规模经济贸易理论

选项 B 错误；属于绝对优势理论

44、【答案】B

【解析】选项 B 正确；均衡价格就是市场供给力量和需求力量相互抵消时所达到的价格水平。

A、C、D 属于干扰选项。

45、【答案】B

【解析】选项 B 正确；按税负能否转嫁划分为直接税和间接税。直接税是指由纳税人直接负担税负，不发生税负转嫁关系的税收，如所得税和财产税。间接税是指纳税人能将税负转嫁给他人负担的税收，如消费税和增值税。

ACD 是直接税。

46、【答案】D

【解析】在大规模抽样调查中，一次抽取到最终样本单位是很难实现的，往往需要经过两个或两个以上阶段才能抽到最终样本单位，这就是多阶段抽样方法。首先从总体中采用随机方法抽取若干个小总体，称为初级单元；再在这些选中的初级单元中随机抽取若干个单位。

如果经过两个阶段抽样，抽取到接受调查的最终单位，称为二阶段抽样；如果经过三个阶段才抽取到接受调查的最终单位，称为三阶段抽样，以此类推。所以，多阶段抽样是对经过两个及两个以上抽样阶段的抽样方法的统称。

本题目中第一个阶段“从该城市的所有居（村）委会中随机抽取 50 个居（村）委会；第二个阶段“在每个被抽中的居（村）委会中再抽出 5 个个体户进行调查”，符合多阶段抽样，故选择 D

47、【答案】A

【解析】货币政策的中间目标又称中介目标，他的变量指标包括：利率（通常指短期的市场利率）（选项 B），货币供应量（选项 C），超额准备金（选项 D）或基础货币，通货膨胀率。

48、【答案】A

【解析】消费者效用最大化的均衡条件可以表示为：商品边际替代率=商品的价格之比，即：

$$MRS = \frac{P_1}{P_2}$$

此题已过期，为了保证真题的完整性，真题不作修改，仅供参考！

49、【答案】D

【解析】当平均总成本随产量增加而下降时，边际成本必定小于平均总成本。当平均总成本随产量增加而上升时，边际成本必定大于平均总成本。当边际成本与平均总成本正好相等时，平均总成本处于最低点。



考证就上233网校APP

报考指导、学习视频、免费题库一手掌握



图 3-3 平均成本和边际成本的关系

50、【答案】A

【解析】当变量的取值表现为类别时则被称为**分类变量**，比如企业所属行业。当变量的取值表现为类别且具有一定**顺序**时被称为**顺序变量**，比如员工受教育水平。**分类变量和顺序变量统称为定性变量。**定量变量的变量的取值是数量。当变量的取值是数量时，该变量被称为**定量变量**或**数量变量**。例如，企业销售额、注册员工数量等。

选项 A 正确；“全员劳动生产率”属于取值的是数量，选项 BCD 错误；属于定性变量

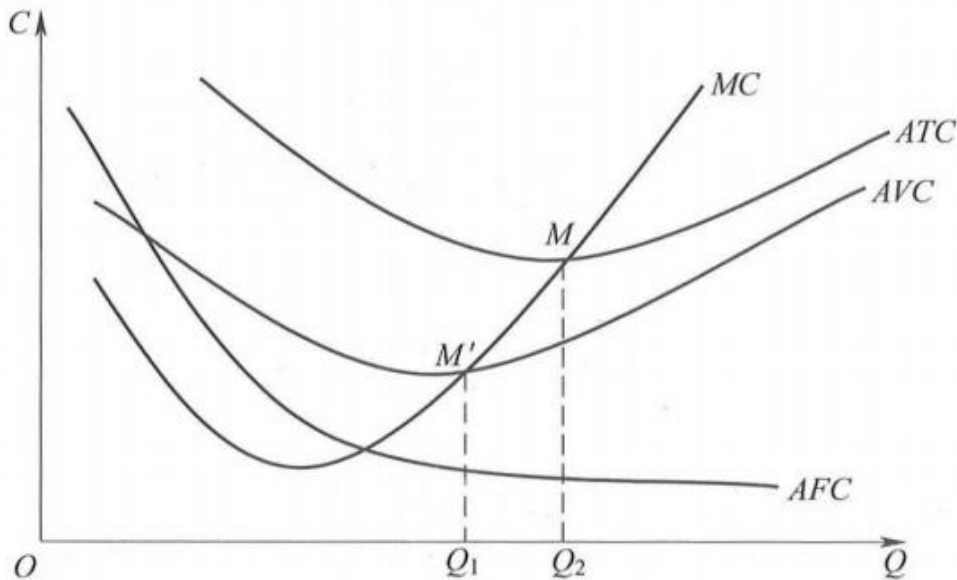
51、【答案】B

【解析】选项 B 正确；估计量的一致性：随着样本量的增大，估计量的值如果稳定于总体参数的真值，这个估计量就有一致性，可称为一致估计量。

选项 C 错误；估计量的有效性：估计量方差越大，说明可能的样本估计值之间的差异越大，用样本统计量估计总体参数的效率就越低，抽样误差越大。

选项 D 错误；估计量的无偏性：对于不放回简单随机抽样，所有可能的样本均值取值的平均值总是等于总体均值，这就是样本均值估计量的无偏性。

选项 A 错误；干扰项

52、【答案】C

【解析】选项 C 正确；由于保护价格高于均衡价格，因此会刺激生产，限制消费，导致市场供给过剩。

选项 BD 错误；属于最高限价可能导致的情况

选项 A 错误；干扰项

53、【答案】B

【解析】投资是购置物质资本(如**厂房、设备和存货**，以及**住房建筑物**)的活动，即形成固定资产的活动，一般不包括**金融投资**在内。

54、【答案】B

【解析】 $Y = \beta_0 + \beta_1 X + \varepsilon$ 模型中，因变量 Y 是自变量 X 的线性函数 ($\beta_0 + \beta_1 X$) 加上误差项 ε 。 $\beta_0 + \beta_1 X$ 反映了由于自变量 X 的变化而引起的因变量 Y 的线性变化。误差项 ε 是个随机变量，表示除 X 和 Y 的线性关系之外的随机因素对 Y 的影响，是不能由 X 和 Y 的线性关系所解释的 Y 的变异性。 β_1 为模型的参数，根据公式可知 β_1 表示自变量 X 每增长 1 个单位时，因变量 Y 的平均增长 β_1 个单位。

55、【答案】D

【解析】不安抗辩权是指在双务合同中有先给付义务的当事人，在有证据证明后给付人具有丧失或者可能丧失履



考证就上233网校APP

报考指导、学习视频、免费题库一手掌握

行债务能力的情况时,可以中止自己先给付义务的履行。

选项 D 中:王某买许某的鸡,约定的先付款后供货,符合有先给付义务,当地发生鸡瘟说明许某很可能给不出鸡,所以可以行使不安抗辩权。

56、【答案】D

【解析】选项 A 错误;先占是指民事主体以所有的意思占有无主动产而取得其所有权的法律事实。

选项 B 错误;混合是指不同所有人的动产互相结合而难以识别或识别所需费用过大,而产生的所有权变动的法律事实。例如,将两种饮料混在一起。

选项 C 错误;加工是指一方使用他方的财产并将该财产改造为具有更高价值的新财产。加工标的物仅限于动产。

选项 D 正确;附合是指不同所有人的财产互相结合而形成新的财产,虽然该新财产未达到混合的程度,但非经拆毁不能恢复到原来的状态。例如,在他人的建筑物上粉刷油漆。(故 D 正确)

57、【答案】D

【解析】一些西方学者认为在治理通货膨胀时应从供求两个方面入手,在抑制总需求的同时,积极运用刺激生产的方法增加供给来治理通货膨胀。

选项 C 错误;倡导这种政策的学派被称为供给学派,其主要措施有减税;

选项 A 错误;削减社会福利开支;

选项 D 正确;适当增加货币供给发展生产和精简规章制度等。

选项 B 错误;货币贬值或加剧通货膨胀。

58、【答案】D

【解析】选项 D 正确;样本统计量是根据样本中各单位的数值计算的,是对总体参数的估计,因此也称为估计量。样本统计量是一个随机变量,它取决于样本设计和正好被选入样本的单元特定组合。常用的样本统计量有样本均值、样本比例、样本方差等。

选项 A 错误;总体即调查对象的全体。

选项 B 错误;样本是随机抽取的 1000 个消费者;选项 C 错误;总体参数是所有消费者对某商品的品牌忠诚度。

59、【答案】B

【解析】选项 B 正确;公司是依照法定的条件和程序设立,以营利为目的,股东对公司债务承担有限责任的法人组织。根据选项本题选 B 最合适。

选项 C 错误;机关法人、农村集体经济组织法人、城镇农村的合作经济组织法人、基层群众性自治组织法人,为特别法人

选项 AD 错误;单位是指企业单位、事业单位、国家机关、军事单位和社会团体以及其他组织

60、【答案】B

【解析】有限责任公司由股东共同制定公司章程。设立公司必须依法制定公司章程。公司章程对公司、股东、董事、监事、高级管理人员具有约束力。股东应当在公司章程上签名、盖章。

选项 ACD 书本没有明确说明,故都是正确的,只有 B 是明确说明错误的,

61、【答案】B

$$E_g = \frac{\Delta G(\%) }{\Delta GDP(\%)}$$

【解析】

财政支出增长的弹性系数是指财政支出增长率与国内生产总值增长率之比,用 E_g 表示。

根据题干 $\Delta G=2.8\%$, $\Delta GDP=2.3\%$, 故 $E_g=2.8\%/2.3\%=1.217$, 故选 B。

62、【答案】A



考证就上233网校APP

报考指导、学习视频、免费题库一手掌握

$$\hat{V}(\bar{y}) = \left(1 - \frac{n}{N}\right) \frac{s^2}{n}$$

根据公式

可知:

$$V_{100}(\bar{y}) = [1 - (100/1000000)] * (1000/100)$$

$$V_{1000}(\bar{y}) = [1 - (1000/1000000)] * (1000/1000)$$

$$V_{100}(\bar{y}) \approx 10V_{1000}(\bar{y})$$

故

【解析】

63、【答案】A



图 3-2 固定成本、可变成本与总成本曲线

【解析】

64、【答案】C

【解析】选项 C 正确；存货周转率是反映存货周转速度的比率

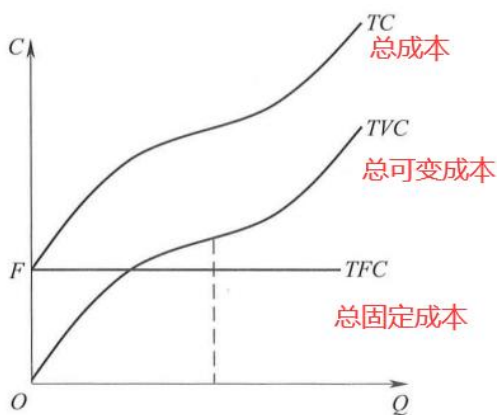
选项 A 错误；属于盈利能力 选项 BD 错误；属于偿债能力。

65、【答案】B

【解析】边际效用是指消费者增加一个单位的商品消费时所带来的满足程度的增加或者效用的增量。此题已过期，为了保证真题的完整性，真题不作修改，仅供参考！

66、【答案】D

【解析】政府性基金项目由财政部审批，重要的政府性基金项目须报国务院审批。

67、【答案】B

【解析】从 2010 年开始，中央国有资本经营预算提交全国人民代表大会审查批准。2010 年中央国有资本经营预算编制范围为国务院国有资产监督管理委员会监管企业，中国烟草总公司和中国邮政集团公司。2011 年、2012 年中央国有资本经营预算实施范围进一步扩大，中央企业国有资本收益收取比例适当提高。具体收取比例分为五类执行：

选项 A 错误；第一类为企业税后利润的 20%（如烟草企业）

选项 D 错误；第二类为企业税后利润的 15%（如石油石化、电力、电信、煤炭等具有资源垄断性特征的行业企业）

第三类为企业税后利润的 10%（如钢铁、运输、电子、贸易、施工等一般竞争性行业企业）

选项 C 错误；第四类收取比例为 5%（如转制科研院所、邮政集团公司等）

选项 B 正确；第五类免缴国有资本收益（如中国储备粮总公司、中国储备棉总公司等政策性公司）。

68、【答案】A

【解析】选项 C 错误；收益性支出是指在本期发生的只与本期收益有关的应当在本期已实现的收益中得到补偿的支出；



考证就上233网校APP

报考指导、学习视频、免费题库一手掌握

选项 A 正确;资本性支出是指为当期发生的不但与本期收益有关而且与以后会计期间收益也有关的,应当在以后若干会计期间的收益中得到补偿的支出。

69、【答案】D

【解析】对于 1992 年英镑危机来说,情况却不是如此。英国没有财政赤字货币化的历史,筹集外汇也不是问题,但此时政府的偏好具有决定意义。从政府的角度看,当市场出现强烈的贬值预期时,由于国内存在高失业率,使得维持钉住汇率的成本远大于收益,因此政府放弃钉住汇率制,导致危机发生。

70、【答案】A

【解析】选项 A 正确;效率原则。将一些流动性较强的收入,作为中央政府收入;将一些流动性不强的收入(如以土地为课税对象的收入)、地方政府比较了解税基等基本信息的相对稳定的收入,划归地方政府,既易于操作,征税效率也比较高。

选项 B 错误;集权原则。无论是单一制国家,还是联邦制国家,为了保持政策的统一性,保持社会稳定,维护中央政府权威,一般都是在政府间初次分配中集中较多的财力,将收入份额较大的主体税种划归中央政府。

选项 C 错误;收益与负担对等原则。对于收益与负担能够直接对应的收入(如使用费等),一般作为地方政府收入。

选项 D 错误;恰当原则。为了有效实施宏观调控,将一些调控功能较强的税种作为中央政府收入;对于体现国家主权的收入(如关税),作为中央政府收入,不宜作为地方收入或中央地方分享收入。

71、【答案】A, C, D

【解析】选项 ACD 正确;一般来说,银行体系扩张信用并创造派生存款的能力要受到三类因素的制约:(1) 受到缴存中央银行存款准备金的限制。(2) 受到提取现金数量的限制。(3) 受到企事业单位及社会公众缴付税款等的限制。

选项 BE 为干扰项

72、【答案】A, B, D, E

【解析】2020 年 12 月,中央经济工作会议提出:稳健的货币政策要灵活精准、合理适度,保持货币供应量和社会融资规模增速同名义经济增速基本匹配;保持宏观杠杆率基本稳定,处理好恢复经济和防范风险关系,多渠道补充银行资本金,完善债券市场法制,加大对科技创新、小微企业、绿色发展的金融支持,深化利率汇率市场化改革,保持人民币汇率在合理均衡水平上的基本稳定。

73、【答案】A, C, D, E

【解析】选项 ACDE 正确;地方财政收入包括:地方企业上缴利润,城镇土地使用税,城市维护建设税(不含各银行总行、各保险公司总公司集中缴纳的部分),房产税,车船税,印花税(不含证券交易印花税),耕地占用税,契税,烟叶税,土地增值税,国有土地有偿使用收入等。

选项 B 错误;属于中央财政收入

74、【答案】C, E

【解析】选项 CE 正确;政府会计由预算会计和财务会计构成。选项 ABD 属于企业管理会计内容

75、【答案】A, B, C, E

【解析】统计报表要以一定的原始数据为基础,按照统一的表式、统一的指标、统一的报送时间和报送程序进行填报。

76、【答案】C, E

【解析】选项 CE 正确;在实际生活中,公用事业如电力、固定电话业务近似于完全垄断市场。

选项 A 错误;书本暂未介绍

选项 B 错误;属于寡头垄断市场

选项 D 错误;属于完全竞争市场

77、【答案】A, B, C, D

【解析】选项 C 正确:居住权是用益物权的一种,指对他人所有的住房及其附属设施占有、使用的权利。设立居住权

选项 B 正确:居住权可以根据遗嘱或者遗赠,也可以按照合同约定。

选项 A 正确:居住权自登记时设立。

选项 D 正确、E 错误:居住权不得转让、继承。

综上本题选择 ABCD



78、【答案】B, C, D

【解析】消费者均衡的实现是以三个条件为前提的, 即偏好不变、收入不变和价格不变。

此题已过期, 为了保证真题的完整性, 真题不作修改, 仅供参考!

79、【答案】A, B, E

【解析】资产按流动性分类可分为流动资产和非流动资产。

选项 ABE 正确; 流动资产是指预计在一个正常营业周期中变现、出售或耗用, 或者主要为交易目的而持有, 或者预计在资产负债表日起 1 年内(含 1 年)变现的资产, 以及自资产负债表日起 1 年内交换其他资产或清偿负债的能力不受限制的现金或现金等价物。流动资产主要包括货币资金、交易性金融资产、应收票据及应收账款、预付款项、其他应收款、存货等。

选项 CD 错误; 固定资产和无形资产属于非流动资产。

综上本题选择 ABE

80、【答案】B, C, D, E

【解析】选项 BC 正确; 《商标法》规定, 注册商标的有效期为 10 年, 自核准注册之日起计算。

选项 A 错误, D 正确; 注册商标有效期满, 需要继续使用的, 商标注册人应当在期满前 12 个月内按照规定办理续展手续;

选项 E 正确; 在此期间未能办理的, 可以给予 6 个月的宽展期。每次续展注册的有效期为 10 年;

自该商标上一届有效期满次日起计算。期满未办理续展手续的, 注销其注册商标。商标局应当对续展注册的商标予以公告。

综上本题选择 BCDE

81、【答案】A, B, E

【解析】选项 ABE 正确; 影响总需求的因素主要有: (1) 利率。(2) 货币供给量。(3) 政府购买。(4) 税收。(5) 预期。(6) 价格总水平。

选项 CD 错误; 为干扰项

82、【答案】B, C, D, E

【解析】选项 BCDE 正确在编制财务会计报告之前, 为了保证报告的数字真实可靠, 做到账证相符、账账相符、账实相符, 必须进行财产清查。选项 A 错误; 为了保证会计账簿所提供会计资料的真实、完整, 会计人员在登记账簿时, 需要定期做好对账工作, 做到账证相符、账账相符、账实相符、账表相符, 对账工作至少每年进行一次。

83、【答案】A, C, D, E

【解析】会计上将按照确认、计量、记录和报告为主要环节的会计基本程序及相应方法称为会计循环, 会计工作就是依照这一程序不断重复、循环进行的。

84、【答案】A, B, C

【解析】汲水政策具有四个特点:

选项 B 正确; ①它以市场经济所具有的自发机制为前提, 是一种资导经济 复苏的政策;

选项 A 正确; ②它以扩大公共投资规模为手段, 启动和活跃社会投资;

③财政投资规模具有有限性, 即只要社会投资恢复活力、经济实现自主增长, 政府就不再投资或缩小投资规模;

选项 D 错误; ④如果经济萧条的状况不再存在, 这种政策就不再实行, 因而它是一种短期财政政策。

选项 C 正确; 补偿政策是指政府有意识地从当时经济状态的反方向上调节经济变动的财政政策, 以达到稳定经济波动的目的。

选项 E 错误; 自动稳定的财政政策是指财政制度本身存在一种内在的、不需要政府采取其他干预行为就可以随着经济社会的发展而自动调节经济运行的机制。

综上本题选择 ABC

85、【答案】C, D, E

【解析】国际货币基金组织的资金来源包括:

选项 AB 错误; ①份额。成员方缴纳的份额是国际货币基金组织主要的资金来源。选项 CE 正确; 份额是指成员方认缴的资本金, 包括加入时认缴的和增资份额。最初份额的 25% 是以黄金或美元等主要国际货币缴纳, 现在改为以特别提款权或主要国际货币缴纳, 其余 75% 的份额仍以本币缴纳。份额不仅决定成员方应缴的资金, 还决定成员



考证就上233网校APP

报考指导、学习视频、免费题库一手掌握

方在国际货币基金组织的投票权、借款数量和特别提款权的分配。

选项 D 正确; ②借款。国际货币基金组织的借款包括两个借款安排: 一般借款总安排和新借款安排。在这两个借款安排下, 国际货币基金组织可以动用的资金非常庞大, 仅新借款安排就超过 5000 亿美元。

综上本题选择 CDE

86、【答案】A, C, D, E

【解析】选项 ACDE 正确; 我国《2022 年政府收支分类科目》将政府一般公共预算收入科目分为**税收收入、非税收入、债务收入和转移性收入**四类。

选项 B 错误; 其中非税收入包括专项收入、行政事业性收费收入、罚没收入、国有资本经营收入、国有资源(资产)有偿使用收入、捐赠收入、政府住房基金收入和其他收入八款。

本题问的是分类, 故只能选择四个分类, 其他收入属于非税收收入的项目

87、【答案】A, B, D, E

【解析】选项 ABDE 正确会计要素确认和计量基本原则: 权责发生制原则、历史成本原则、配比原则、划分收益性支出和资本性支出原则

选项 C 错误, : 谨慎性属于会计信息质量要求。

88、【答案】A, D, E

【解析】选项 A 正确, 典型调查是一种非全面调查, 它是根据调查的目的与要求, 在对被调查对象进行全面分析的基础上, 有意识地选择若干具有典型意义的或有代表性的单位进行的调查。

选项 B 错误, 全面统计报表要求调查对象中的每一个单位都填报。

选项 C 错误。普查是为某一特定目的而专门组织的一次性全面调查。

选项 D 正确, 抽样调查是从调查对象的总体中抽取一部分单位作为样本进行调查, 并根据样本调查结果来推断总体数量特征的一种非全面调查。

选项 E 正确, 重点调查是一种非全面调查, 它是在所要调查的总体中选择一部分重点单位进行的调查。

综上本题选择 ADE

89、【答案】A, B, C, D

【解析】选项 A 错误; 按期限, 债券可以分为短期债券(1 年期以内)、中期债券(1 年期至 10 年期)和长期债券(10 年期以上); 期限在 1 年以内的短期政府债券, 因其具有违约风险小、流动性强、面额小、收入免税等特点;

BCD 错误。债券市场既具有货币市场属性, 又具有资本市场属性。

90、【答案】A, B

【解析】选项 CE 错误: **资本的供给在短期内是垂直线, 从长期来看也是一条后弯曲线。**

选项 AB 正确, D 错误: **土地的供给曲线是一条垂直线, 劳动的供给曲线是一条后弯曲线。**

91、【答案】A, B, C, D

【解析】选项 A 正确; 贴现业务形式上是票据的买卖, 实际上是信用业务, 即银行通过贴现间接贷款给票据持有人。

选项 B 正确; 转账结算又称为非现金结算, 是商业银行将款项从付款单位账户划转到收款单位账户, 从而完成货币收付, 并向委托人收取结算手续费的业务。

选项 C 正确; 商业银行的借款业务主要有再贴现或向中央银行借款、同业拆借、发行金融债券、国际货币市场借款、结算过程中的短期资金占用等。

选项 D 正确; 租赁业务是指商业银行作为出租人, 向客户提供租赁形式的业务, 包括融资性租赁和经营性租赁。

选项 E 错误; 综合化银行制。在这种金融体制下, 金融管理当局对商业银行的经营范围和业务种类不作限制, 并非投资业务; 综上, 本题选择 ABCD

92、【答案】A, D, E

【解析】选项 A 正确; 经费的制约。调查经费是影响样本量的一个十分重要的因素。事实上, 样本量是调查经费与调查精度之间的某种折中和平衡。

选项 B 错误; 随着样本量的增大, 增加同等样本量所增加的精度幅度呈下降趋势。选项 C 错误; 对小规模的总体, 总体规模越大, 为保证相同估计精度, 样本量也要随之增大(但不是同比例的)。

选项 D 正确; 调查的精度。调查的精度是指用样本数据对总体进行估计时可以接受的误差水平。要求的调查精度越高(误差水平越小), 所需要的样本量就越大。

选项 E 正确; 总体的离散程度。在其他条件相同情况下, 总体方差越大, 所需要的样本量也越大。



考证就上233网校APP

报考指导、学习视频、免费题库一手掌握

综上本题选择 ADE

93、【答案】B, E

【解析】选项 A 错误; 部门支出预算编制采用零基预算法;

选项 B 正确; 目前采用历年制的国家最多: 如中国、德国、法国、韩国、意大利、巴西等。

选项 C 错误; 经常预算主要以税收为收入来源, 以行政事业项目为支出对象, 资本预算主要以国债为收入来源, 以经济建设项目为支出对象, 如政府贷款及偿还国债等支出; 选项 D 错误; 政府预度最早出现在英国。

选项 E 正确; 政府预算从编制、审查批准到执行、调整和决算, 都要依照法律规范

综上本题选 BE

94、【答案】A, B, C, E

【解析】要约与要约邀请的主要区别包括四个方面:

选项 C 正确; ①目的和效果不同。要约能够使相对人获得承诺资格, 要约发出后, 只要相对人作出承诺, 合同即告成立; 而要约邀请则是希望他人向自己发出要约, 要约邀请发出后, 得到的回应可能是对方的要约, 在对方的要约尚未有得到承诺时, 合同不能成立。

选项 B 正确; ②对象不同。要约一般是向特定的相对人发出; 而要约邀请是向不特定的主体发出。这里要注意的是, 商业广告和宣传的内容符合要约条件的, 构成要约

选项 E 正确; ③内容不同。要约的内容必须具体明确, 足以决定合同的主要条款; 而要约邀请的内容只是表达了行为人愿意订立合同的意图, 并不包含合同的主要条款。

选项 A 正确④法律约束力不同。由于要约邀请只是引诱他人向自己发出要约, 他人在接到要约邀请后有可能发出要约也可能置之不理, 所以, 要约邀请是没有任何约束力的; 要约则不同, 要约发出后, 在一定期间对要约人是有约束力的。

选项 D 错误; 要约能够使相对人获得承诺资格, 要约发出后, 只要相对人作出承诺, 合同即告成立; 而要约邀请则是希望他人向自己发出要约, 要约邀请发出后, 得到的回应可能是对方的要约, 在对方的要约尚未有得到承诺时, 合同不能成立。故 D 错误。 综上本题选择 ABCE

95、【答案】C, D

【解析】选项 A 错误; 错纳税人出租、出借房产, 自交付出租、出借房产之次月起, 缴纳房产税。

选项 B 错误; 独立于房屋之外的建筑物, 如围墙、烟囱、水塔、菜窖、室外游泳池等不属于房产税的征税范围;

选项 C 正确; 房产税具有如下优点: 课税对象是财产价值, 税源比较充分且相对稳定, 不易受经济变动因素的影响

选项 D 正确; 房产税在房产所在地缴纳。房产不在同一地方的纳税人, 应按房产的坐落地点分别向房产所在地的税务机关申报纳税 选项 E 错误; 房产出租的, 以房屋出租取得的租金收入为计税依据, 计算缴纳房产税。计征房产税的租金收入不含增值税;

综上本题选择 CD

96、【答案】A, C, D, E

【解析】股东权利: ①表决权。②选举权和被选举权。③知情权。④股息分红分配请求权。⑤股权转让权。⑥股东代表诉讼权。

97、【答案】A, E

【解析】按照西方古典经济学的观点, 在完全竞争市场条件下, 工资可以自由波动, 价格机制将引导劳动力资源全部用于生产, 从而不存在失业。在这种情况下, 如果有失业, 就只能是“自愿失业”。

选项 AE 正确; 自愿失业包括摩擦性失业和结构性失业两种形式。

选项 BD 错误; 为干扰项

选项 C 错误; 属于非自愿失业

98、【答案】A, C, E

【解析】选项 C 正确; 众数是指一组数据中出现次数(频数)最多的变量值。

选项 B 错误; 众数适用于描述分类数据和顺序数据的集中趋势。

选项 AE 正确, D 错误; 众数不适用于定量变量, 主要适用于分类和顺序变量。优点是不受极端值的影响, 尤其是分布明显偏态时, 众数的代表性更好。缺点是没有充分利用数据的全部信息, 缺乏稳定性, 而且可能不唯一。

综上本题选择 ACE

99、【答案】A, B, D, E



考证就上233网校APP

报考指导、学习视频、免费题库一手掌握

【解析】在应用速度分析实际问题时,须防止误用乃至滥用的现象,应注意:

选项 B 正确;1、当时间序列中的指标值出现 0 或负数时,不宜计算速度。

选项 A 正确;2、速度指标的数值与基数的大小有密切关系。

选项 C 错误;就计算方法来说,重点是平均发展速度指标。因为平均增长速度既不能由各期的环比增长速度求得,也不能根据一定时期的总增长速度计算,平均增长速度是通过它与平均发展速度之间的数量关系求得的。

选项 D 正确;目前,计算平均发展速度通常采用几何平均法。

选项 E 正确;定基发展速度等于相应时期内各环比发展速度的连乘积。

综上本题选择 ABDE

100、【答案】A, B, C, D

【解析】确定合理的绩效评价指标是财政支出绩效评价的关键。根据西方一些国家绩效评价实践经验,绩效评价指标的选择要遵循相关性、可比性、重要性和经济性原则来确定。

101、【答案】A, D, E

【解析】选项 D 错误;巴塞尔委员会将银行资本分为核心资本和附属资本;

选项 B 正确;1988 年 7 月,巴塞尔委员会发布了《关于统一国际银行资本衡量和资本标准的报告》,简称巴塞尔报告。其主要内容就是确认了监督银行资本的可行的统一标准。

选项 AD 错误;核心资本又称一级资本,包括实收股本(普通股)和公开储备,这部分资本至少占全部资本的 50%。附属资本又称二级资本,包括未公开储备、资产重估储备、普通准备金和呆账准备金、混合资本工具和长期次级债券;

选项 C 正确;银行表外业务按照信用换算系数换算成资产负债表表内业务,然后按同样的风险权重计算。

综上本题选择 ADE

102、【答案】A, C, D, E

【解析】所有权的法律特征:

①所有权的独占性。所有权是一种独占的支配权,所有人对其财产享有的所有权,可以依法排斥他人的非法干涉,不允许其他任何人加以妨碍或者侵害。

②所有权的全面性。所有人对所有物享有占有、使用、收益和处分的完整权利,是最完整、全面的一种物权形式。

③所有权的单一性。所有权并非占有、使用、收益和处分四项权能的简单相加,而是一个整体的权利。

④所有权的存续性。法律不限制各项所有权的存续期限。

⑤所有权的弹性性。所有权的各项权能可以通过法定的方式或合同约定的方式同作为整体的所有权相分离。

选项 B 为干扰项

103、【答案】C, D, E

【解析】影响供给价格弹性的因素。

(1) 时间是决定供给价格弹性的首要因素。

(2) 生产周期和自然条件的影响。

(3) 投入品替代性大小和相似程度对供给价格弹性的影响也很大。

AB 属于需求价格弹性的因素。

104、【答案】A, B

【解析】选项 A 正确;属于不正当竞争行为的混淆行为;

选项 B 正确;属于不正当竞争行为;“将牛奶的生产日期推迟了 5 天标志在产品外包装上”虚假宣传的行为;

选项 C 错误;没超过 50000 不属于不正当竞争行为,最高奖项为价值 1000 元购物券低于 50000 不属于;

选项 E 错误;经营者在交易活动中,可以以明示方式向交易相对方支付折扣,或者向中间人支付佣, E 不属于不正当竞争(已如实入账,是正当行为)。

【不正当竞争行为包括 7 种:1. 混淆行为 2. 商业贿赂行为 3. 虚假宣传行为 4. 侵犯商业秘密行为 5. 不当有奖销售行为 6. 诋毁商誉行为 7. 网络不正当竞争行为】

选项 D 错误;在此为干扰项。

105、【答案】B, C

【解析】政府除利用关税和非关税(非关税有进口配额制,自愿出口限制,歧视性公共采购,技术标准,卫生检疫



标准)措施限制和调节进口贸易外,还常常采取各种鼓励出口的措施对出口贸易进行干预。

政府干预出口贸易以刺激出口增加的主要措施是出口补贴(分为直接补贴和间接补贴)。直接补贴是政府直接以现金形式弥补出口企业国际市场价格与本国国内市场价格差价;

选项 BC 正确;间接补贴是对出口企业在出口商品时给予财政上的优惠待遇,如出口退税、出口信贷等。实行出口补贴的目的是降低本国出口产品的价格,提高其在国际市场上的竞争力,扩大出口。

选项 D 错误:调整汇率会影响货币对外的价值,不属于对贸易进行干预,贸易集中点是再交易。

选项 AE 错误;属于干扰选项

综上本题选择 BC

2020 年中级经济师《经济基础》真题及答案

第 1 题 单选题 (每题 1 分,共 70 题,共 70 分)

1、对分类变量观测的结果称为()

- A. 分类数据
- B. 顺序数据
- C. 数值型数据
- D. 定量数据

2、下列我国重大国情国力普查中,每 10 年进行两次的是()

- A. 经济普查
- B. 土地调查
- C. 人口普查
- D. 农业普查

3、下列关于外部性或外部影响与资源配置效率的说法中,正确的是()

- A. 产生外部经济的生产者的产出水平低于社会最优产出水平
- B. 产生外部经济的生产者的产出水平高于社会最优产出水平
- C. 产生外部不经济的生产者的产出水平等于社会最优产出水平
- D. 产生外部不经济的生产者的产出水平低于社会最优产出水平

4、政府实施减税政策使消费者的收入提高,从而影响了消费者对商品需求的变化表现为()

- A. 供给曲线将向右移动
- B. 需求曲线将向右上方移动
- C. 需求曲线将向左上方移动
- D. 供给曲线将向左移动

5、下列统计量中,用于测度数据离散程度的是()。

- A. 中位数
- B. 众数
- C. 均值
- D. 标准差

6、如果一组数据的偏态系数为 0.8,则这组数的分布为()

- A. 中度右偏
- B. 中度左偏
- C. 轻度左偏
- D. 轻度右偏

7、资产负债率是反映企业()能力的财务指标。

- A. 营运
- B. 盈利
- C. 长期偿债
- D. 发展



考证就上233网校APP

报考指导、学习视频、免费题库一手掌握

- 8、美国经济学家科斯认为,企业的本质或者显著特征是()
- A. 工业化大生产的产物
 - B. 作为市场机制或价格机制的基础
 - C. 作为市场机制或价格机制的替代物
 - D. 与技术进步紧密相连
- 9、在其他条件不变的前提下,通过向中央银行借款弥补财政赤字会造成()
- A. 税收减少
 - B. 物价保持稳定
 - C. 货币供给减少
 - D. 诱发或加剧通货膨胀
- 10、下列中央银行主要业务中,属于对政府的业务的是()。
- A. 集中存款准备金
 - B. 货币发行业务
 - C. 充当最后贷款人
 - D. 保管外汇和黄金储备
- 11、主要用于反映企业财务状况信息的财务报表是()。
- A. 工资报表
 - B. 资产负债表
 - C. 现金流量表
 - D. 利润表
- 12、甲在火车站丢失了一台电脑,乙拾得后放在家里,后被丙盗走。这台电脑属于()。
- A. 甲所有
 - B. 丙所有
 - C. 乙所有
 - D. 无主物
- 13、东盟和中国、日本、韩国之间建立“清迈倡议”的目标是()
- A. 深化经济金融合作的措施
 - B. 建立金融危机的常设预防机制
 - C. 规避汇率风险
 - D. 解决金融投资争端
- 14、下列统计处理中,属于推断统计的是()。
- A. 计算一组数据的算术平均数测度集中趋势
 - B. 对回归模型进行假设检验
 - C. 利用折线图展示价格走势
 - D. 利用直方图展示一组数据的频数分布
- 15、下列物权分类中,以物权的发生是否基于当事人的意思为标准划分的是()
- A. 法定物权与意定物权
 - B. 用益物权与担保物权
 - C. 主物权与从物权
 - D. 自物权与他物权
- 16、按照配比原则,一个会计期间的产品收入应该与其相关的成本、费用在该会计期间内确认、并应相互配比,以便计算本期损益,属于根据因果关系进行直接配比的是()。
- A. 管理费用
 - B. 期间费用
 - C. 销售费用
 - D. 直接生产成本
- 17、根据我国《存款保险条例》,下列机构中,应当投保存款保险的是()



- A. 中资银行海外分行
B. 中外合资银行
C. 再保险公司
D. 外国银行在中国的分支机构
- 18、关于公司解散和清算的说法, 错误的是()。
- A. 公司清算终结前, 公司的股东会和监事会作为公司机构仍然可以履行
B. 清算组应在成立之日起 10 日内通知债权人, 并于 60 日内在报纸上公告
C. 公司除因合并或分立需要解散外, 应在解散事由出现之日起 15 日内成
D. 公司宣告破产后清算终结前, 公司的法人资格仍然存在
- 19、税制要素中的违章处理体现的税收特征是()
- A. 固定性
B. 强制性
C. 有效性
D. 无偿性
- 20、企业在对会计要素进行计量时, 一般应当采用()进行计量。
- A. 现值
B. 历史成本
C. 公允价值
D. 评估价值
- 21、关于价格总水平影响因素的说法, 错误的是()。
- A. 价格总水平与货币流通速度的变化呈正方向变动
B. 价格总水平取决于总需求和总供给的比例关系
C. 从长期来看, 总供给变动与价格总水平无关
D. 价格总水平与货币供给量的变化呈反方向变动
- 22、在测度数据集中趋势时, 与均值、中位数相比, 众数的缺点是()
- A. 不适用于顺序变量
B. 缺乏稳定性
C. 易受极端值影响
D. 不适用于分类变量
- 23、纳税人将应负担的税负转嫁给购买者或者供应者以外的其他人, 这种税负转嫁称为()
- A. 前转
B. 混转
C. 后转
D. 旁转
- 24、财政制度的核心是()。
- A. 政府预算制度
B. 国家金库制度
C. 财政支出制度
D. 财政收入制度
- 25、下列个人所得中, 不能享受免征个人所得税税收优惠的是()
- A. 某地级市政府颁发的创新奖
B. 抚恤金
C. 省级政府颁发的环境保护奖金
D. 福利费
- 26、关于抵押财产的说法, 错误的是()
- A. 抵押财产无需交付抵押权人
B. 抵押财产须是某项特定的财产, 或者是具有特定范围的财产



- C. 具有交换价值但法律禁止流通的财产, 在双方协调一致的前提下可以作为抵押物
D. 抵押财产应具有独立的交换价值
- 27、股份有限公司章程的修改权限属于公司的()。
- A. 股东大会
B. 职工代表大会
C. 董事会
D. 法定代表人
- 28、下列政策手段中, 属于治理通货膨胀的紧缩性货币政策的是()。
- A. 提高法定准备金率
B. 买入金融机构持有的债券
C. 降低再贴现率
D. 发行公债
- 29、税收的征收目的是()。
- A. 改善社会公共服务
B. 满足社会公共需要
C. 扩大社会公共融资
D. 增加社会公共物品
- 30、在调查某城市小学教师亚健康状况时, 从该城市的 200 所小学随机抽取 40 所, 每个被抽取小学中的所有教师都参与调查, 这样的抽样方法属于()
- A. 整群抽样
B. 分层抽样
C. 简单随机抽样
D. 等距抽样
- 31、财政支出绩效评价的主体是()
- A. 政府及财政部门
B. 各级人民代表大会
C. 审计部门
D. 监察部门
- 32、金本位制度下, 各国汇率的决定基础是()
- A. 黄金输送点
B. 绝对购买力
C. 铸币平价
D. 相对购买力
- 33、根据《中华人民共和国公司法》, 关于有限责任公司的设立的说法, 错误的是()
- A. 有限责任公司的注册资本为在公司登记机关登记的全体股东认缴
B. 股东可以用货币出资, 也可以用劳务作价出资
C. 除国有独资公司外, 自然人和法人都可以作为股东
D. 有限责任公司由 50 个以下股东出资设立
- 34、下列居民个人所得中, 属于综合所得的是()。
- A. 特许权使用费所得
B. 财产转让所得
C. 经营所得
D. 利息、股息、红利所得
- 35、下列原则中, 属于商业银行经营管理基本原则的()
- A. 流动性原则
B. 合规性原则
C. 市场性原则



- D. 商业性原则
- 36、货币政策目标一经确定, 中央银行选择相应中介目标时, 遵循的主要原则包括 () 原则。
- A. 相关性
B. 准确性
C. 平衡性
D. 有效性
- 37、负债类账户的本期发生额与期初期末余额之间的关系是 ()。
- A. 期初余额+本期贷方发生额=期末余额
B. 期初余额+本期贷方发生额-本期借方发生额=期末余额
C. 期初余额+本期借方发生额=期末余额
D. 期初余额+本期借方发生额-本期贷方发生额=期末余额
- 38、货币需求理论中, 剑桥方程式 $\pi = K \cdot Y / M$ 中, K 代表的是 ()
- A. 为应付各种紧急情况而产生的持有货币的倾向
B. 为进行日常交易而产生的持有货币的愿望
C. 货币流通速度
D. 总资源中愿意以货币形式持有的比重
- 39、在宏观经济学中, 假定其他因素不变情况下, 总需求曲线 AD 指的是 ()
- A. 货币供给量与总需求的关系
B. 利率与总需求的关系
C. 税收水平与总需求的关系
D. 价格总水平与总需求的关系
- 40、2019 年某地级市 下辖的 8 个县区的耕地面积 (单位: 千公顷) 分别为:
12 14 14 23 27 28 32 33
这组数据的中位数是 () 千公顷。
- A. 27
B. 33
C. 23
D. 25
- 41、预计在一个正常营业周期中清偿的债务是 ()。
- A. 流动负债
B. 在建工程
C. 非流动负债
D. 流动资产
- 42、下列措施中, 属于紧缩性财政政策的是 ()。
- A. 增加税收
B. 增加财政支出
C. 降低存款准备金率
D. 降低利率
- 43、关于合同权利转让的说法, 错误的是 ()。
- A. 合同权利的转让应当通知债务人
B. 合同权利转让的前提是存在有效的合同关系
C. 所转让的权利应具有可转让性
D. 合同权利的全部或部分转让必须经过原债务人同意
- 44、在完全竞争市场中, 个别企业的需求曲线同时是 ()。
- A. 边际收益曲线和总收益曲线
B. 平均收益曲线和边际成本曲线
C. 总收益曲线



D. 平均收益曲线和边际收益曲线

45、下列理论中, 把生产资源配置或要素储备比例上的差别视为国际贸易基础的是()。

- A. 规模经济贸易理论
- B. 绝对优势理论
- C. 要素禀赋理论
- D. 比较优势理论

46、凯恩斯的流动性陷阱理论认为, 当利率降低到某一低点时, 货币需求会无限增大。此时无人愿意持有()。

- A. 次级债
- B. 票据
- C. 债券
- D. 股票

47、我国 2013~2019 年期间普通高校数的时间序列如下:

年份	2013	2014	2015	2016	2017	2018
普通高校数(所)	2491	2529	2560	2596	2631	2663

按照时间系列的分类, 该时间序列属于()。

- A. 相对数时间序列
- B. 时期序列
- C. 时点序列
- D. 平均数时间序列

48、实际经济分析和预测工作所使用的经济指标中, 属于先行指标的是()。

- A. 库存总额
- B. 社会消费品零售总额
- C. 固定资产投资额
- D. 股票价格指数

49、在企业的短期生产或产量决策中, 停止生产的临界点或停止营业的临界点是市场价格()之处。

- A. 小于边际成本
- B. 等于平均可变成本
- C. 等于边际成本
- D. 大于平均可变成本

50、下列合同中, 属于可撤销合同的是()。

- A. 无权处分他人财产而订立的合同
- B. 签约主体不具有相应的民事行为能力的合同
- C. 因无权代理而订立的合同
- D. 基于重大误解而订立的合同

51、在资产负债表中, 资产项目是按其流动性进行排列的, 流动性强的项目排在前面, 流动性差的项目排在后面。下列资产项目中, 属于在资产负债表上排在应收账款前面的是()



考证就上233网校APP

报考指导、学习视频、免费题库一手掌握

- A. 固定资产
B. 存货
C. 无形资产
D. 货币资金
- 52、下列商品中, 适合采取“薄利多销”的定价策略的是 ()
A. 生活必需品
B. 需求价格弹性为 1 的商品
C. 需求价格弹性大于 1 的商品
D. 大宗农产品
- 53、根据合同法原理, 一份有效的合同必须要经过的法定阶段是 ()
A. 起草和签字
B. 协商和沟通
C. 要约邀请
D. 要约和承诺
- 54、已知某企业 2019 年末流动资产合计为 4000 万元, 非流动资产合计为 5200 万元, 流动负债合计为 2500 万元, 非流动负债合计为 5500 万元, 则该企业 2019 年末流动比率为 ()。
A. 1.6
B. 2.08
C. 3.68
D. 1.15
- 55、我国企业现金流量表编制的方法是 ()
A. 采用直接法编制现金流量表正表, 在补充资料中提供按直接法将净利润调节为经营活动现金流量的信息
B. 采用间接法编制现金流量表正表, 在补充资料中提供按直接法将净利润调节为经营活动现金流量的信息
C. 采用间接法编制现金流量表正表, 在补充资料中提供按间接法将净利润调节为经营活动现金流量的信息
D. 采用直接法编制现金流量表正表, 在补充资料中提供按间接法将净利润调节为经营活动现金流量的信息
- 56、企业在会计核算中应当以实际发生的交易或者事项为依据进行会计确认、计量和报告, 如实反映企业的财务状况、经营成果和现金流量, 保证会计信息真实可靠。属于会计信息质量要求的 ()
A. 谨慎性
B. 及时性
C. 可靠性
D. 重要性
- 57、某月, 因替代品价格上升, 甲商品需求量变动 500 千克, 同期互补品价格上升, 导致甲商品的需求量变动 800 千克, 那么, 在相关商品价格变动的共同作用下, 该商品的需求量 ()
A. 增加 300 千克
B. 减少 1300 千克
C. 减少 300 千克
D. 增加 1300 千克
- 58、消费者的要素供给的目标是实现效用最大化。为获得最大效用必须满足的条件是 ()。
A. 劳动的边际效用大于闲暇的边际效用
B. 劳动的边际效用等于闲暇的边际效用
C. 劳动的边际效用等于消费的边际效用
D. 劳动的边际效用小于闲暇的边际效用
- 59、在国民收入核算中。可以用于计算资本形成率和最终消费率的是 ()。
A. 支出法国民总收入
B. 生产法国内生产总值
C. 支出法国内生产总值
D. 收入法国内生产总值



- 60、目前我国每年统计公报公布的财政赤字数据。是就（）而言的。
- A. 社会保险基金预算
 - B. 政府性基金预算
 - C. 国有资本经营预算
 - D. 一般公共预算
- 61、假设某一经济体 2010 年~2015 年间 GDP 年均增长率为 3.1%。资本存量年均增长率为 2%，劳动力数量年均增长 0.8%。如果资本产出弹性为 0.25，劳动产出弹性为 0.75，则技术进步对经济增长的贡献是（）。
- A. 3.2%
 - B. 5%
 - C. 2%
 - D. 4%
- 62、1986 年以前美国实施的 Q 条例属于（）。
- A. 间接信用控制
 - B. 一般性政策工具
 - C. 直接信用控制
 - D. 选择性货币政策工具
- 63、从金融危机的类型来看，亚洲金融危机属于（）。
- A. 债务危机
 - B. 次贷危机
 - C. 银行危机
 - D. 货币危机
- 64、根据《中华人民共和国产品质量法》，产品是指经过加工、制作、用于（）的产品。
- A. 运输
 - B. 储存
 - C. 销售
 - D. 使用
- 65、下列会计项目中，不会影响企业利润表中利润总额的是（）
- A. 营业外收入
 - B. 所得税
 - C. 投资收益
 - D. 销售费用
- 66、假设在一个两部门经济中，边际储蓄倾向为 0.2，则该两部门经济的投资乘数为（）。
- A. 3
 - B. 6
 - C. 5
 - D. 4
- 67、下列统计数据中，属于实验数据的是（）。
- A. 货币发行量数据
 - B. 价格数据
 - C. 灯泡使用寿命数据
 - D. 耕地面积数据
- 68、法律对经济关系的调整经历了不同的阶段，自封建社会末期到自由资本主义的第二阶段，对经济关系的调整起主导作用的是（）。
- A. 刑法
 - B. 习惯法
 - C. 行政法
 - D. 民商法



第2题 多选题 (每题2分, 共35题, 共70分)

- 69、关于政府会计业务的说法, 错误的有()。
- A. 政府会计由预算会计和财务会计构成
 - B. 政府部门编制的财务报表中不包括现金流量表
 - C. 政府财务报告可以综合反映政府会计主体预算收支的年度执行结果
 - D. 政府部门不需要编制资产负债表
 - E. 政府会计主体应当编制政府决算报告和政府财务报告
- 70、关于普查的说法, 正确的有()
- A. 普查数据一般比较准确
 - B. 普查规范化程度较高
 - C. 普查具有周期性
 - D. 普查适用范围较宽
 - E. 普查通常需要间隔较长的时间
- 71、《中华人民共和国专利法》不予保护的对象有()。
- A. 智力活动的规则和方法
 - B. 疾病的诊断和治疗方法
 - C. 动物和植物品种的生产方法
 - D. 利用遗传资源, 并依赖该遗传资源完成的发明创造
 - E. 科学发现
- 72、下列特征中, 属于消费者偏好的基本假定的有()
- A. 可传递性
 - B. 多样性
 - C. 完备性
 - D. 稳定性
 - E. 可替代性
- 73、下列建筑物中, 不属于房产税征税对象的有()
- A. 烟囱
 - B. 围墙
 - C. 水塔
 - D. 菜窖
 - E. 房屋
- 74、关于大数据多样性的说法, 正确的有()。
- A. 大数据包括半结构化数据
 - B. 大数据必须是结构规则、完整的数据
 - C. 大数据包括结构化数据
 - D. 大数据包括非结构化数据
 - E. 地理位置是大数据的一种类型
- 75、单式预算的优点包括()。
- A. 便于分类控制预算收支平衡
 - B. 便于编制, 易于操作
 - C. 便于政府对复杂的财政活动进行分析、管理和监督
 - D. 能够清晰反映政府财政收支全貌
 - E. 便于政府灵活运用资本性投资和国债手段, 调控宏观经济运行
- 76、巴塞尔协议Ⅲ对银行监管国际规则进行了重大改革, 内容主要包括()
- A. 要求银行建立留存超额资本
 - B. 确立了最低资本要求、监管当局的监督检查和市场约束这“三大支柱”



- C. 引入杠杆率监管标准
D. 要求银行建立反周期超额资本
E. 引入流动性覆盖率监管标准
- 77、会计确认主要解决的问题有 ()
A. 确定一项经济业务应在何时进行确认
B. 确定一项经济业务用什么计量单位进行计量
C. 确定一项经济业务是否需要确认
D. 确定一项经济业务用什么方法进行记录
E. 确定一项经济业务应确认为哪个会计要素
- 78、影响一国或一经济体商品出口贸易的因素主要有 ()
A. 自然资源的丰裕程度
B. 国际市场需求
C. 生产能力和技术水平
D. 全要素生产率
E. 汇率
- 79、下列我国目前开征的税种中, 属于地方税的有 ()。
A. 增值税
B. 土地增值税
C. 契税
D. 车船税
E. 关税
- 80、会计的基本前提有 ()
A. 货币计量
B. 权责发生制
C. 持续经营
D. 会计主体
E. 会计分期
- 81、下列我国目前开征的税种中, 不属于行为税类的有 ()
A. 城市维护建设税
B. 消费税
C. 房产税
D. 企业所得税
E. 增值税
- 82、国际货币体系中, 牙买加体系的主要运行特征包括 ()
A. 可兑换黄金的美元本位
B. 长期国际收支失衡通过调整对美元的汇率平价解决
C. 多种汇率安排并存的浮动汇率体系
D. 面临特里芬难题
E. 多元化的国际储备体系
- 83、一般来说, 制约银行体系扩张信用并创造派生存款能力的因素包括 ()
A. 直接融资比例
B. 企业债券发行数量
C. 企事业单位及社会公众缴付税款数量
D. 缴存存款准备金比例
E. 提取现金数量
- 84、根据《企业会计准则》中资产的定义, 资产的特征包括 ()。
A. 资产是投资人在企业中享有的所有权



- B. 形成资产的交易必须已经发生
- C. 资产必须是应于未来某一特定时期予以清偿的现时义务
- D. 资产必须是企业拥有或控制的资源
- E. 资产必须是预期能够直接或间接给企业带来经济利益的资源
- 85、2008年下半年,美国次贷危机急剧恶化为国际金融危机,我国经济发展势头急转直下,出口大幅下滑,部分企业陷入困境,就业压力明显加大。在此背景下,中国人民银行及时采取的措施有()
- A. 上调贷款基准利率
- B. 下调存款基准利率
- C. 下调存款准备金率
- D. 保证流动性供应
- E. 转向稳健中性的货币政策
- 86、关于完全竞争市场中需求曲线的说法,在完全竞争市场中,正确的有()
- A. 个别企业的需求曲线高于其边际收益曲线
- B. 个别企业的需求曲线是一条平行于横轴的水平线
- C. 价格是由整个行业的供给和需求曲线决定的
- D. 整个行业的需求曲线和任何一个企业的需求曲线是相同的
- E. 整个行业的需求曲线是一条向右下方倾斜的曲线
- 87、下列抽样调查方法中,属于非概率抽样的有()
- A. 配额抽样
- B. 等距抽样
- C. 自愿样本
- D. 简单随机抽样
- E. 分层抽样
- 88、根据《中华人民共和国会计法》。下列经济业务事项中,应当办理会计手续。进行会计核算的有()
- A. 公司法定代表人个人银行借款
- B. 财务负责人工资结构变化
- C. 款项和有价证券的收付
- D. 财务成果的计算和处理
- E. 财物的收发、增减和使用
- 89、关于总供给和总供给曲线的说法,正确的有()
- A. 长期总供给曲线是一条向右上方倾斜的曲线
- B. 总供给的变动主要取决于企业的利润水平
- C. 从长期来看,总供给变动与价格总水平无关
- D. 总供给曲线反映的是在其他因素不变的条件下,总供给与价格总水平变动
- E. 总供给曲线可以分为长期和短期两种
- 90、某银行与软件开发公司签订一份软件使用合同,约定由软件开发公司向该银行提供服务,待银行验收后再付款。经验收发现该服务不合格,遂拒绝向软件公司付款,该银行可履行的权利有()。
- A. 合同解除权
- B. 先履行抗辩权
- C. 违约责任请求权
- D. 同时履行抗辩权
- E. 不安抗辩权
- 91、决定一个国家汇率制度的因素主要有()。
- A. 经济规模
- B. 相对的综合国力
- C. 进出口贸易的商品结构和地域分布
- D. 国内金融市场发达程度及其与国际金融市场的一体程度



- E. 经济开放程度
- 92、下列算法中, 常用于数据挖掘的有()。
- A. 逻辑分析
B. 特征分析
C. 聚类分析
D. 趋势分析与演化分析
E. 异常分析
- 93、关于增长量与平均增长量的说法, 正确的有()。
- A. 平均增长量是时间序列中累计增长量的序时平均数
B. 累计增长量是报告期水平与某一固定时期水平(通常是时间序列最初水平)之差
C. 增长量是报告期发展水平与基期发展水平之差
D. 增长量可分为逐期增长量和累计增长量
E. 逐期增长量是报告期水平与前期水平之差
- 94、根据《中华人民共和国企业所得税法》, 居民企业的纳税地点包括()。
- A. 分支机构所在地
B. 企业所在地
C. 总机构所在地
D. 登记注册地
E. 实际管理机构所在地
- 95、关于需求的说法, 正确的有()。
- A. 需求是指在一定时间内和一定价格条件下, 消费者对某种商品或服务的购买能力
B. 需求是指在一定时间内和一定价格条件下, 消费者和生产者对某种商品或服务愿意而且能够购买的数量
C. 市场需求就是所有消费者需求的总和
D. 需求函数表示一种商品的需求量与影响该需求量的各种因素之间的相互关系
E. 影响需求最关键的因素还是该商品本身的价格
- 96、关于物权的客体“物”的说法, 正确的有()。
- A. 物必须是独立物
B. 物只能独立于人身之外
C. 物在特殊情形下也可指行为
D. 物必须是有体物
E. 物必须是特定物
- 97、关于均衡价格模型的运用说法, 错误的有()。
- A. 实施支持价格的目的是保护生产者利益或支持某一产业的发展
B. 一些国家或地区采用支持价格政策来支持农业生产和稳定农民收入水平
C. 最高限价不适宜短期或在局部地区实行, 应该长期化
D. 最高限价其目标是提高某些生产者的生产成本
E. 在我国, 最高限价属于政府对市场价格的干预措施
- 98、关于土地承包经营权的说法, 正确的有()。
- A. 土地承包经营权的主体是公民或集体组织
B. 土地承包经营权具有一般物权具有的优先效力
C. 土地承包经营权不具有追及效力
D. 土地承包经营合同是确认土地承包经营权的主要依据
E. 土地承包经营权属于用益物权
- 99、根据《2020 年政府收支分类科目》, 属于一般公共预算支出功能分类的科目有()。
- A. 城乡社区支出
B. 节能环保支出
C. 交通运输支出



- D. 挖潜改造支出
- E. 农林水支出

100、据《中华人民共和国产品质量法》，因产品质量发生民事纠纷时，当事人（ ）。

- A. 根据当事人之间的协议向仲裁机构申请仲裁
- B. 无需仲裁协议直接向仲裁机构申请仲裁
- C. 经消费者协会调解解决
- D. 当事人之间协商解决
- E. 直接向人民法院提起侵权之诉

101、银行大额可转让定期存单的特点有（ ）

- A. 是不记名的存款凭证
- B. 均采用固定利率
- C. 存单的金额一般都比较小
- D. 属于批发性质的金融工具
- E. 均采用浮动利率

102、关于成本的概念的说法，正确的有（ ）

- A. 隐成本是指企业本身所拥有的并且被用于该企业生产过程的那些生产要素的总价格
- B. 企业的所有显成本和隐成本共同构成了企业的总成本
- C. 显成本是指企业购买或租用的生产要素所实际支付的货币支出
- D. 机会成本是指当一种生产要素被用于生产单位某产品时所放弃的使用相同要素在其他生产用途中所得到的最高收入
- E. 经济利润中包括正常利润

103、关于支持价格的说法，错误的有（ ）。

- A. 实施支持价格的目的是保护生产者利益或支持某一产业发展
- B. 一些国家或地区采用支持价格政策来支持农业生产和稳定农民收入水平
- C. 配给制是实行支持价格政策的配套措施
- D. 在我国，支持价格属于政府对市场价格的紧急措施
- E. 在我国，支持价格属于政府对市场价格的干预措施

答案解析

1、【答案】A

【解析】分类变量的观测结果称为分类数据，表现为类别，一般用文字来表述，也可用数值代码表示；比如用 1 表示“男性”，用 2 表示“女性”。

2、【答案】A

【解析】经济普查每 10 年进行两次，分别在每逢年份的末尾数字为 3、8 的年份实施；选项 C 人口普查逢“0”的年份进行；选项 D 农业普查逢“6”的年份进行，均为每 10 年一次。

3、【答案】A

【解析】对于产生外部经济的生产者来说，由于其私人收益小于社会收益（因为社会收益等于私人收益与外部收益之和，而外部收益却不能为生产者通过市场价格获得），因而缺乏生产积极性，其产出水平就会低于社会最优产出水平；而对于那些产生外部不经济的生产者来说，由于其边际私人成本低于边际社会成本（社会成本等于私人成本与外部成本之和），于是倾向于扩大生产，其产出水平就会大于社会最优产出水平。

4、【答案】B



考证就上233网校APP

报考指导、学习视频、免费题库一手掌握

在第二种情形下,假定价格不变,由于消费者收入或消费者偏好等因素的变化引起需求的相应变化,这种变化表现为需求曲线的位移。

如图 1-2 所示,当价格由 P_1 降到 P_2 时,从 DD 上可以看到,需求量从 Q_1 增加到 Q_2 ,这属于需求数量的变动。而由于消费者收入的增加扩大了需求,需求曲线因此向右上方移动,从 DD 到 $D'D'$ 。当价格为 P_1 时,需求量从 Q_1 增加到 Q_1' ;当价格为 P_2 时,需求量从 Q_2 增加到 Q_2' ,这属于需求的变动。



图 1-1 需求曲线



图 1-2 需求数量变动和需求变动的区别

【解析】

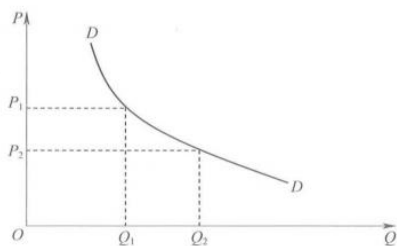
5、【答案】D

【解析】离散程度的测度：方差、标准差、离散系数

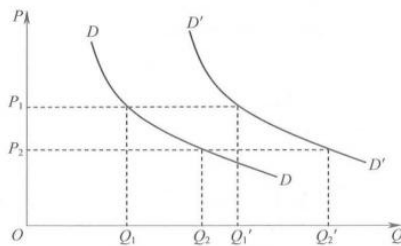
ABC 属于集中趋势的测度

6、【答案】A

【解析】如果偏态系数为正值,说明分布为右偏的,取值在 0 和 0.5 之间说明轻度右偏,取值在 0.5 和 1 之间说明中度右偏,取值大于 1 说明严重右偏。

7、【答案】C

【解析】资产负债率也称负债比率或举债经营比率,是指负债总额对全部资产总额之比,用来衡量企业利用债权人提供资金进行经营活动的能力,反映债权人发放贷款的安全程度;这一比率是衡量企业长期偿债能力的指标之一。

营运能力具体有:应收账款周转率、存货周转率,总资产周转率等

盈利能力具体有:市盈率、营业利润率、营业净利润率等

8、【答案】C

【解析】美国经济学家科斯在 1937 年发表的《企业的本质》一文中,对企业本质属性问题进行了开创性的探讨;他认为企业是为了节约市场交易费用或交易成本而产生的,企业的本质或者显著特征是作为市场机制或价格机制的替代物。

9、【答案】D

【解析】财政赤字可以通过向中央银行借款、增加税收和发行国债等方式弥补。通过向中央银行借款弥补赤字会造成中央银行货币供给增加,诱发或加剧通货膨胀。

10、【答案】D

【解析】中央银行对政府的业务:经理国库、代理发行国家债券、对国家提供信贷支持、保管外汇和黄金储备、制定并监督执行有关金融管理法规,(D 正确)。

选项 AC 集中存款准备金和充当最后贷款人属于对银行的业务。

11、【答案】B

【解析】资产负债表是反映企业在某一特定日期财务状况的会计报表,是按照一定的标准和顺序将资产、负债、所有者权益进行适当排列编制的,反映企业某一特定日期所拥有或控制的经济资源、所承担的现时义务和所有者对净资产的要求权。

选项 C 现金流量表是反映企业在一定会计期间内有关现金和现金等价物的流入和流出的报表。

选项 D 利润表是反映企业在一定会计期间经营成果的报表。

12、【答案】A

【解析】本题考查物权的追及效力。物权的标的物无论辗转流向何处权利人均可追及于物之所在地行使其权利,依法请求不法占有人返还原物。

13、【答案】B



考证就上233网校APP

报考指导、学习视频、免费题库一手掌握

【解析】作为金融危机的常设预防机制,通过中央银行间建立货币互换的安排构建预防危机的安全网;典型的如东盟和中国、日本、韩国之间建立的“清迈倡议”。

14、【答案】B

【解析】推断统计是研究如何利用样本数据来推断总体特征的统计学方法,其内容包括参数估计和假设检验两大类。

参数估计是利用样本信息推断总体特征;假设检验是利用样本信息判断对总体的假设是否成立。例如,某公司要评测顾客满意度,由于时间、人力和财力等条件的限制不可能对所有的公司客户进行满意度调查,于是从中随机抽取一部分顾客,调查他们对该公司的质量感知、满意状况和忠诚度等信息,再对公司顾客总体满意度情况进行估计,这就需要用到参数估计方法;然后验证满意度高的客户更倾向于成为忠诚客户,这就是假设检验要解决的问题。

ACD 属于描述统计。

15、【答案】A

【解析】选项 A 正确:根据物权的发生是基于当事人的意思为标准可将物权分为法定物权和意定物权。

选项 B 错误:根据设立目的角度对他物权的进一步分类,可以分为用益物权和担保物权。

选项 C 错误:根据物权有无从属性可以将物权区分为主物权和从物权。

选项 D 错误:根据物权的权利人行使权利的范围不同可以分为自物权与他物权。

16、【答案】D

【解析】在会计实务中,收入与费用的配比方式主要有两种:一种是根据收入与费用之间的逻辑因果关系进行直接配比,如主营业务收入与直接成本相配比;另一种是根据收入与费用项目存在的时间上的一致关系,将某些与特定收入项目没有明显因果关系的费用项目,如广告费、办公费和管理人员工资等期间费用,与发生在同一时间的收入相配比。配比原则要求在会计核算中,一个会计期间内的各项收入与其相关的成本费用,应当在同一会计期间内进行确认、计量和记录,而不能提前或延后,否则就会造成经营成果虚假不实。对于一切预支款项的成本、费用,要递延到有关的收入取得时才能计列;对于与本期收入有关的一切未来费用,则应在本期内预提,以达到配比的目的。

17、【答案】B

【解析】根据我国的《存款保险条例》,凡是吸收存款的银行业金融机构,包括商业银行(含外商独资银行和中外合资银行)、农村合作银行、农村信用合作社等,都应当投保存款保险。

18、【答案】A

【解析】公司解散、宣告破产后,在清算终结前,公司的法人资格仍然存在,其股东会和监事会作为公司机构仍然存在,只是作为公司决策机构和对外代表的董事会以及作为公司执行机构的经理不再履行其职责,而由清算组织代替,负责公司清算期间事务的处理;所以 A 错误。

此知识点教材已删除。

19、【答案】B

【解析】违章处理,是指税务机关对纳税人违反税法的行为采取的处罚性措施;它是税收强制性特征的体现。

20、【答案】B

【解析】企业在对会计要素进行计量时,一般应当采用历史成本,采用重置成本、可变现净值、现值、公允价值计量的,应当保证所确定的会计要素金额能够取得并可靠计量。

选项 A 现值是指企业在正常的生产经营活动中,以估计的未来现金流入扣除未来现金流出后的余额,用恰当的折现率予以折现而得到的价值

选项 C 公允价值是指在公平交易中,熟悉情况的交易双方自愿进行资产交换或者债务清偿的金额。

21、【答案】D

【解析】价格总水平与货币供给量、货币流通速度的变化呈正方向变动,而与总产出的变化呈反方向变动。

22、【答案】B

【解析】众数不适用于定量变量,主要适用于分类和顺序变量;优点是不受极端值的影响,尤其是分布明显呈偏态时,众数的代表性更好;缺点是没有充分利用数据的全部信息,缺乏稳定性,而且可能不唯一。

23、【答案】D



【解析】前转也称“顺转”或“向前转嫁”，是指纳税人将其所纳税款通过提高其所提供商品价格的方法，向前转移给商品的购买者或者最终消费者负担的一种形式。（选项 A 错误）

后转也称“逆转”或“向后转嫁”，是指在纳税人前转税负存在困难时，纳税人通过压低购入商品或者生产要素进价的方式，将其缴纳的税收转嫁给商品或者生产要素供给者的一种税负转嫁方式。（选项 C 错误）

混转也称“散转”，是指纳税人既可以把税负转嫁给供应商，又可以把税负转嫁给购买者，实际上是前转和后转的混合方式；或者一部分税负转嫁出去，另一部分税负则由纳税人自行消化（消转）。（选项 B 错误）

旁转也称“侧转”，是指纳税人将应负担的税负转嫁给购买者或者供应者以外的其他人负担。（选项 D 正确）

24、【答案】A

【解析】政府预算制度是财政制度的核心，是财政赖以存在的基础，是国家政治体制的重要组成部分。

25、【答案】A

【解析】下列各项个人所得，免征个人所得税：①省级人民政府、国务院部委和中国人民解放军军以上单位，以及外国组织、国际组织颁发的科学、教育、技术、文化、卫生、体育、环境保护等方面的奖金；②国债和国家发行的金融债券利息；③按照国家统一规定发给的补贴、津贴；④福利费、抚恤金、救济金；⑤保险赔款；⑥军人的转业费、复员费、退役金；⑦按照国家统一规定发给干部、职工的安家费、退职费、基本养老金或者退休费、离休费、离休生活补助费；⑧依照有关法律、法规规定应予免税的各国驻华使馆、领事馆的外交代表、领事官员和其他人员的所得；⑨中国政府参加的国际公约、签订的协议中规定免税的所得；⑩国务院规定的免税所得。

26、【答案】C

【解析】本题主要考查抵押权。抵押标的，又称为抵押财产。抵押标的应具有独立的交换价值并能依法予以实现，具有交换价值但法律禁止流通的财产不能作为抵押物（C 错误）。抵押的财产必须是某项特定的财产，或者是具有特定范围的财产。

27、【答案】A

【解析】股东（大）会的职权。有限责任公司、股份有限公司的股东（大）会由全体股东组成。股东（大）会是公司的权力机构，行使下列职权：

- ①决定公司的经营方针和投资计划；
- ②选举和更换非由职工代表担任的董事、监事，决定有关董事、监事的报酬事项；
- ③审议批准董事会的报告；
- ④审议批准监事会或者监事的报告；
- ⑤审议批准公司的年度财务预算方案、决算方案；
- ⑥审议批准公司的利润分配方案和弥补亏损方案；
- ⑦对公司增加或者减少注册资本作出决议；
- ⑧对发行公司债券作出决议；
- ⑨对公司合并、分立、解散、清算或者变更公司形式作出决议；
- ⑩修改公司章程；（故 A 正确）
- ⑪公司章程规定的其他职权。

28、【答案】A

【解析】通货膨胀的治理-紧缩的需求政策-紧缩性货币政策 第一，提高法定存款准备金率；第二，提高再贴现率；第三，公开市场操作。

29、【答案】B

【解析】税收的征收目的是为了满足国家实现其职能的需要，或者说是满足社会公共需要。

30、【答案】A

【解析】整群抽样是将总体中所有的基本单位按照一定规则划分为互不重叠的群，抽样时直接抽取群，对抽中的群调查其全部基本单位。对没有抽中的群则不进行调查。根据题干中：每个被抽取小学中的所有教师都参与调查，可知选 A。

31、【答案】A

【解析】财政支出绩效评价的主体是政府及其财政部门，对象是使用财政资金的部门或机构，内容是公共委托-代



理事项。该知识点教材已删除,为保留试卷完整性,不对真题进行修改。

32、【答案】C

【解析】在 1880-1914 年这一国际金本位的黄金时期,铸币平价是各国汇率的决定基础,黄金输送点是汇率变动的上下限。

33、【答案】B

【解析】①可以出资的形式:股东可以用货币出资,也可以用实物、知识产权、土地使用权等可以用货币估价并可以依法转让的非货币财产作价出资;但是,法律、行政法规规定不得作为出资的财产除外。

②不可以出资的形式:《市场主体登记管理条例》规定,股东不得以劳务、信用、自然人姓名、商誉、特许经营权或者设定担保的财产等作价出资。

34、【答案】A

【解析】居民个人的综合所得,以每一纳税年度的收入额减除费用 60000 元以及专项扣除、专项附加扣除和依法确定的其他扣除后的余额,为应纳税所得额。其中,劳务报酬所得、稿酬所得、特许权使用费所得以收入减除 20% 的费用后的余额为收入额,稿酬所得的收入额减按 70% 计算。

35、【答案】A

【解析】商业银行的经营管理基本原则:盈利性原则;流动性原则;安全性原则

36、【答案】A

【解析】货币政策目标一经确定,中央银行按照可控性、可测性和相关性三大原则选择相应的中介目标,编制贯彻货币政策的指标体系,以便实施具体的政策操作和检查政策的实施效果。

37、【答案】B

【解析】对于负债、所有者权益、收入类账户:期末余额=期初余额+本期贷方发生额-本期借方发生额

38、【答案】D

【解析】Y 代表总资源(总收入),K 代表总资源中愿意以货币形式持有的比重(相当于交易方程式中货币流通速度的倒数), π 代表货币价值(即货币购买力,为物价指数的倒数),M 代表名义货币数量, $K*Y$ 代表真实货币需求。

39、【答案】D

【解析】在宏观经济学中,为了说明价格总水平的变化,假定其他因素不变,只分析价格总水平与总需求的关系,就形成了总需求曲线 AD。

40、【答案】D

【解析】把一组数据按从小到大或从大到小的顺序进行排列,位置居中的数值叫作中位数。 $(23+27)/2=25$

41、【答案】A

【解析】流动负债是指预计在一个正常营业周期中清偿,或者主要为交易目的而持有,或者自资产负债表日起 1 年内(含 1 年)到期应予以清偿或者企业无权自主地将清偿推迟至资产负债表日后 1 年以上的负债。

42、【答案】A

【解析】紧缩性财政政策是指通过财政收支活动来减小和抑制社会总需求的政策。在社会总需求大于社会总供给情况下,政府通常采取紧缩性的财政政策,通过增加税收、减少财政支出等手段,减少或者抑制社会总需求,达到降低社会总需求水平,最终实现社会总供需的平衡。

43、【答案】D

【解析】D 错误:合同权利的转让与受让发生在债权人和第三人之间,转让本身并不需要债务人的同意;规定债权人通知义务的目的在于,使债务人了解债权转让的事实,使其能够按照转让后的情况安排履行债务,从而避免造成债务人不必要的损失。

44、【答案】D

【解析】但对个别企业来说,情况就不同了。由于价格是由整个行业的供求曲线决定的,所以,企业只是价格的接受者,只能按照既定的市场价格出售其产品。在这种市场上,企业以低于或高于市场价格的价格来出售其产品都是不利的。如果企业要提高价格,那么,它的产品就会一件也卖不出去,因为消费者完全可以从别的企业购买这种产品。如果企业要降低价格,只能是招致损失。因此,在完全竞争市场上,个别企业的需求曲线是一条平行于横轴的水平线。正因为价格、平均收益和边际收益都是相等的,所以,企业的平均收益、边际收益和需求线都是同一条线。

45、【答案】C



【解析】要素禀赋理论认为, 国际贸易的基础是生产资源配置或要素储备比例上的差别。

46、 【答案】C

【解析】凯恩斯认为, 当利率降到某一低点时货币需求会无限增大, 此时无人愿意持有债券, 都愿意持有货币, 流动性偏好具有绝对性。这就是著名的流动性陷阱。

47、 【答案】C

【解析】时点序列中, 每一指标值反映现象在一定时点上的瞬间水平; 如年底总人口数表明在各年年末时点上的人口;

48、 【答案】D

【解析】在实际经济分析工作中, 可以把一系列经济指标划分为一致指标、先行指标和滞后指标。

所谓一致指标, 也叫同步指标, 这些指标的峰顶与谷底出现的时间和总体经济运行的峰谷出现的时间一致, 可以综合地描述总体经济所处状态。在我国, 一般把工业总产值、固定资产投资额和社会消费品零售总额等视为一致指标。

所谓先行指标, 也叫领先指标, 通过这些指标可以预测总体经济运行的轨迹, 如制造业订单、股票价格指数和广义货币 M2 等就属于先行指标。

所谓滞后指标, 是对总体经济运行中已经出现的峰顶和谷底的确认, 如库存、居民消费价格指数等。

49、 【答案】B

【解析】在企业的短期生产或产量决策中, 还有一个停止生产的临界点或停止营业的临界点。这就是市场价格 P 等于平均可变成本 AVC 之处, 当市场价格或平均收益、边际收益小于平均可变成本时, 企业应当停止生产, 以避免产生更大的亏损。故本题选 B。

50、 【答案】D

【解析】D 正确: 可撤销的合同是指合同虽已成立并生效, 但因合同当事人意思表示不真实, 而可以因一方当事人撤销权的行使而自始不发生效力的合同。可撤销的合同主要包括:

①基于重大误解订立的合同;

②一方以欺诈手段, 使对方在违背真实意思的情况下订立的合同, 受欺诈方有权请求人民法院或者仲裁机构予以撤销;

③一方或者第三人以胁迫手段, 使对方在违背真实意的情况下订立的合同, 受胁迫方有权请求人民法院或者仲裁机构予以撤销;

④一方利用对方处于危困状态、缺乏判断能力等情形, 致使订立的合同显失公平的, 受损害方有权请求人民法院或者仲裁机构予以撤销。

A 错误: 如果第三人属于善意取得, 那合同为有效合同;

B 错误: B 属于效力待定合同;

C 错误: C 属于效力待定合同。

51、 【答案】D

【解析】流动资产包括在一年或一个经营周期以内可以变现的全部资产, 包括一年内耗用和售出的全部资产, 在资产负债表上排列顺序为: 货币资金、应收票据及应收账款、预付款项、其他应收款、存货和待摊费用等。

52、 【答案】C

【解析】因此, 如果需求价格弹性系数小于 1, 价格上升会使销售收入增加; 如果需求价格弹性系数大于 1, 那么价格上升会使销售收入减少; 如果需求价格弹性系数等于 1, 那么价格变动不会引起销售收入变动。这就是企业实行薄利多销策略的一个主要理论基础。

53、 【答案】D

【解析】我国《民法典》第 471 条规定: 当事人订立合同, 可以采取要约、承诺方式或者其它方式。要约和承诺是合同订立的两个阶段。

54、 【答案】A

【解析】流动比率是指企业流动资产与流动负债的比率, 反映企业可在短期内转变为现金的流动资产偿还到期流动负债的能力, 计算公式为: 流动比率=流动资产/流动负债

55、 【答案】D

【解析】我国企业应按直接法编制现金流量表正表, 在补充资料中提供按间接法将净利润调节为经营活动现金流量



考证就上233网校APP

报考指导、学习视频、免费题库一手掌握

的信息,并将正表中按照直接法反映的经营活动现金流量和在补充资料中按照间接法计算调整的经营活动现金流量进行核对。

56、【答案】C

【解析】可靠性要求企业应当以实际发生的交易或者事项为依据进行会计确认、计量和报告,如实反映符合确认和计量要求的各项会计要素及其他相关信息,如实反映企业的财务状况、经营成果和现金流量,保证会计信息真实可靠、内容完整。可靠性包括真实性和客观性两方面含义。

57、【答案】C

【解析】1. 所谓**替代品**,是指使用价值相近,可以相互替代来满足人们同一需要的商品。一般来说,在相互替代商品之间,某一种商品价格提高,消费者就会将其需求转向可以替代的商品上,从而使替代品的需求增加,被替代品的需求减少;反之亦然。

2. 所谓**互补品**,是指使用价值上必须相互补充才能满足人们某种需要的商品,如汽车和汽油、家用电器和电等。在互补商品之间,其中一种商品价格上升、需求量降低,会引起另一种商品的需求随之降低。

3. 故在相关商品价格变动的共同作用下,商品需求量=500-800=-300(千克)

58、【答案】B

【解析】消费者的要素供给的目标是实现效用最大化。显然为获得最大效用必须满足的条件是:劳动的边际效用等于闲暇的边际效用。如果劳动的边际效用小于闲暇的边际效用,则可以通过增加闲暇、减少劳动来增加消费者的总效用;反之,如果劳动的边际效用大于闲暇的边际效用,则可以通过减少闲暇、增加劳动来增加总效用。劳动的供给原则即劳动的边际效用等于闲暇的边际效用。

59、【答案】C

【解析】运用支出法核算国内生产总值,可以计算资本形成率和最终消费率。资本形成率是指资本形成总额占国内生产总值的比重,最终消费率是指最终消费支出占国内生产总值的比重。

60、【答案】D

【解析】目前,我国每年统计公报公布的财政收入、财政支出财政赤字的数字,是就一般公共预算而言的。

61、【答案】C

【解析】利用经济增长核算方程,我们还可以计算技术进步对经济增长的贡献率,或者说计算技术进步程度在经济增长率中所占份额或比重,这就是所谓的全要素生产率,即经济增长中扣除劳动、资本等要素投入数量等因素对经济增长率的贡献后的余值。由于其是由美国经济学家罗伯特·索洛首先提出的,因此也叫索洛余值。如果用 G_A 表示全要素生产率,其计算公式为:

$$G_A = G_Y - \alpha G_L - \beta G_K = 3.1\% - 0.75 \times 0.8\% - 0.25 \times 2\% = 2\%$$

62、【答案】C

【解析】直接信用控制是指中央银行以行政命令或其他方式,从质和量两个方面直接对金融机构尤其是商业银行的信用活动进行控制。其手段包括利率最高限、信用配额、流动比率和直接干预等。其中,规定存贷款最高利率限制,是最常使用的直接信用管制工具,如1986年以前美国的“Q条例”。

63、【答案】D

【解析】1997年亚洲金融危机的诱因则又有所不同。在危机发生之前,财政赤字和国内宏观经济状况表现良好,两者都不能解释危机的形成,是市场信心的变化导致了危机的自我实现。一方面,由制度上的道德风险所积累的金融风险如果超过了市场所能承受的程度,由此产生的不良资产只能靠财政注资解决,从而对财政造成巨大压力,形成隐性的财政赤字;另一方面,银行体系流动性不足,容易导致恐慌性的资金冲击。一旦境外投资者和境内外币存款者认为银行的流动性不足,出于安全起见,他们将会向外转移资金,在“羊群效应”作用下,这种流动性危机就会演变为货币危机。

总的来说,一国货币危机的发生与其宏观基本面、市场预期、制度建设和金融体系发展状况有很大关系,一旦某些因素导致市场信心不足,资本大规模的逃离使得钉住汇率难以维持,最终会引发货币危机。

64、【答案】C

【解析】《中华人民共和国产品质量法》第二条 在中华人民共和国境内从事产品生产、销售活动,必须遵守本法。本法所称产品是指经过加工、制作,用于销售的产品。

65、【答案】B

【解析】利润总额=营业利润(亏损以“-”号填列)+营业外收入-营业外支出



营业利润=营业收入-营业成本-税金及附加-销售费用-管理费用-研发费用-财务费用-资产减值损失-信用减值损失+其他收益+投资收益+公允价值变动收益+资产处置收益

66、【答案】C

$$k = \frac{\Delta Y}{\Delta I} = \frac{1}{1 - \beta} = \frac{1}{s}$$

【解析】投资乘数 k 为：

式中，s 为边际储蓄倾向，上式表明投资乘数 k 为边际储蓄倾向 s 的倒数。

故 $k=1/0.2=5$

67、【答案】C

【解析】统计数据，按其收集方法，可以分为观测数据和实验数据。

通过直接调查或测量而收集到的数据，称为观测数据。观测数据是在没有对事物施加任何人为控制因素的条件下得到的，几乎所有与社会经济现象有关的统计数据都是观测数据，如 GDP、CPI、房价等。

通过在实验中控制实验对象以及其所处的实验环境收集到的数据，称为实验数据。比如，一种新产品使用寿命的数据，一种新药疗效的数据。自然科学领域的的数据大多都是实验数据。

68、【答案】D

【解析】调整经济是法律的一项重要功能。从历史的角度来看，法律对经济关系的调整经历了三个阶段。

第一阶段是在奴隶制社会和封建社会，法律对经济关系的调整是诸法合一，刑法、民法不分。

第二阶段始自封建社会末期和自由资本主义阶段，法律进入了大分化、大发展时期，从最初诸法合一发展为刑法、民法分离；以后又分为民法、刑法、行政法，以至发展到十几个法律部门。这个时期对经济关系调整起主导作用的是民商法。

第三阶段是进入当代社会，法律体系重新整合，民法、商法和经济法共同对经济关系进行调整，同时社会保障法、环境保护法等新兴法律部门也成为调整经济关系的辅助性法律部门。

69、【答案】C, D

【解析】政府决算报告的目标是向政府决算报告使用者提供与政府预算执行情况有关的信息，综合反映政府会计主体预算收支的年度执行结果，有助于政府决算报告使用者进行监督和管理，并为编制后续年度预算提供参考依据，所以 C 错误；政府部门财务报告应当包括财务报表和财务分析；财务报表是对政府会计主体财务状况、运行情况等信息的结构性表述；财务报表包括会计报表和报表附注；会计报表至少应当包括资产负债表、收入费用表、当期盈余与预算结余差异表和净资产差异表，所以 D 错误。

70、【答案】A, B, C, E

【解析】普查的使用范围比较窄，只能调查一些最基本及特定的现象；所以 D 错误。

71、【答案】A, B, D, E

【解析】《专利法》不予保护的对象包括：违反法律、社会公德或妨害公共利益的发明创造；对违反法律、行政法规的规定获取或者利用遗传资源，并依赖该遗传资源、完成的发明创造；科学发现；智力活动的规则和方法；疾病的诊断和治疗方法；动物和植物品种，但对于动物和植物品种的生产方法，可以依法授予专利权；用原子核变换方法获得的物质；对平面印刷品的图案、色彩或者两者的结合作出的主要起标识作用的设计。所以 C 错误。

此题已过期，新教材已改为：

不授予专利权的情形。不授予专利权的情形包括：①科学发现；②智力活动的规则和方法；③疾病的诊断和治疗方法；④动物和植物品种；⑤原子核变换方法以及用原子核变换方法获得的物质；⑥对平面印刷品的图案、色彩或者二者的结合作出的主要起标识作用的设计。对第④项所列产品的生产方法，可以依照《专利法》的规定授予专利权。

72、【答案】A, C



考证就上233网校APP

报考指导、学习视频、免费题库一手掌握

【解析】根据消费者行为的某些共同特征,也为了便于分析,经济学家提出了如下关于偏好的基本假定:完备性;可传递性;消费者总是偏好于多而不是少;此题已过期,为了保证真题的完整性,真题不作修改,仅供参考!

73、【答案】A, B, C, D

【解析】独立于房屋之外的建筑物,如围墙、烟囱、水塔、菜窑、室外游泳池等不属于房产税的征税范围。

74、【答案】A, C, D, E

【解析】大数据类型繁多,包括网络日志、音频、视频、图片、地理位置等各种结构化、半结构化和非结构化的数据;结构化数据是指存储在数据库里,可以用二维表结构实现表达的数据;非结构化数据是指数据结构不规则或不完整,没有预定义的数据,包括所有格式的办公文档、文本、图片、报表、图像、音频信息、视频信息。所以B错误。

75、【答案】B, D

【解析】单式预算的优点:一是简单明了,整体性强,能够清晰反映政府财政收支全貌,有利于公众监督政府预算的实施;二是便于编制,易于操作。但单式预算没有区分各项财政收支的经济性质,不利于政府对复杂的财政活动进行深入分析、管理和监督。所以答案选择BD。

76、【答案】A, C, D, E

【解析】2003年6月巴塞尔委员会发布了经过两次修正的新巴塞尔资本协议第三个征求意见稿,2006年十国集团开始实施新协议;在新巴塞尔资本协议中,最引人注目的是该协议所推出的最低资本要求、监管当局的监督检查及市场约束的内容,被称为新巴塞尔资本协议的“三大支柱”。所以B是错误的。

77、【答案】A, C, E

【解析】会计确认主要解决三个问题:确定某一经济业务是否需要确认;确定该业务应在何时进行确认;确定该业务应确认为哪个会计要素。

78、【答案】A, B, C, E

【解析】影响一国或一经济体商品出口贸易的因素:自然资源的丰裕程度;生产能力和技术水平的高低;汇率水平的高低;一国出口贸易水平的高低,不仅取决于本国的经济状况,还受国际市场需求水平和需求结构变动的影响;

79、【答案】B, C, D

【解析】中央税是指中央管辖课征并支配的税种,如目前我国消费税、关税;地方税是指由地方管辖课征并支配的税种,如我国契稅、房產稅、耕地占用稅、土地增值稅、城镇土地使用稅、车船稅等;中央和地方共享稅是指属于中央政府与地方政府共同享有并按照一定比例分成的税种,如增值稅、个人所得稅、企业所得稅等。

80、【答案】A, C, D, E

【解析】会计的基本前提包括会计主体、持续经营、会计分期、货币计量。

81、【答案】B, C, D, E

【解析】行为税是指对某些特定经济行为开征的税,目的是贯彻国家政策,目前我国行为税类包括印花稅、城市维护建設稅等。

82、【答案】C, E

【解析】牙买加体系的主要运行特征有:多元化的国际储备体系;多种汇率安排并存的浮动汇率体系;国际收支的调节。

83、【答案】C, D, E

【解析】一般来说,银行体系扩张信用并创造派生存款的能力要受到三类因素的制约:受到缴存中央银行存款准备金的限制;受到提取现金数量的限制;受到企事业单位及社会公众缴付稅款等的限制;

84、【答案】B, D, E

【解析】资产具有以下几个方面的特征:第一,资产必须是企业拥有或控制的资源,指企业享有某項资源的所有权,或者虽然不享有某項资源的所有权,但该资源能被企业所控制;第二,资产必须是预期能够直接或间接给企业带来经济利益的,只有能给企业带来現金流入和经济利益的资源才可以作为资产;如果某項资产不能为企业带来经济利益,即使是由企业拥有或者控制的,也不能作为企业的资产,而应确认为损失,如待处理的无价值的报废产品等不能作为企业的资产;第三,形成资产的交易或事項必須已经发生,即资产必须是现实的资产,是由企业过去的交易或者事項,如购买、生产、建造行为或其他交易或者事項形成的,而不是预期的资产,预期在未来发生的交易或者事項不形成资产。A选项错误,所有权是一种独占的支配权,所有人对其财产享有的所有权;所有者權益是投資人在企业中享有的经济利益,即投資人对企业淨资产的所有权;C选项错误,企业的負債只能由过去的交易



活动或本期经济业务所形成,且必须于未来某一特定时期予以清偿的现时义务。

85、【答案】B, C, D

【解析】2008年下半年,美国次贷危机急剧恶化为国际金融危机,我国经济发展势头急转直下,出口大幅下滑,部分企业陷入困境,就业压力明显加大。

在此背景下,中国人民银行及时将货币政策从“从紧”转向“适度宽松”,先后4次下调存款准备金率,5次下调贷款基准利率,保证流动性供应,明确释放保经济增长和稳定市场预期信号。这一系列政策措施,促进了货币信贷较快增长,为一揽子经济刺激计划的实施创造了良好的货币金融环境,对我国经济率先企稳回升发挥了关键作用。

综上所述本题选择BCD, AE为干扰项

86、【答案】B, C, E

【解析】在完全竞争市场上,整个行业的需求曲线和某个企业的需求曲线是不同的。对于整个行业来说,由于有众多的生产者和消费者,而且每个生产者的规模都比较小,任何一个买者或卖者都不能影响和控制价格。所以,在这种市场上,价格就是由整个行业的供给和需求曲线决定的。整个行业的需求曲线是一条向右下方倾斜的曲线,供给曲线是一条向右上方倾斜的曲线,整个行业的均衡价格就是由这种需求与供给的均衡位置决定的。但对个别企业来说,情况就不同了。由于价格是由整个行业的供求曲线决定的,所以,企业只是价格的接受者,只能按照既定的市场价格出售其产品,因此,在完全竞争市场上,个别企业的需求曲线是一条平行于横轴的水平线。

87、【答案】A, C

【解析】非概率抽样又称为非随机抽样,方法有:①判断抽样;②方便抽样;③自愿样本;④配额抽样。

88、【答案】C, D, E

【解析】根据《中华人民共和国会计法》(以下简称《会计法》)规定,应当办理会计手续,进行会计核算的经济业务事项主要有以下几项:1.款项和有价证券的收付。2.财物的收发、增减和使用。3.债权、债务的发生和结算。4.资本的增减。5.收入、支出、费用、成本的计算。6.财务成果的计算和处理。7.需要办理会计手续、进行会计核算的其他事项。

89、【答案】B, C, D, E

【解析】长期总供给曲线LRAS是一条与横轴Y相交的垂直线,所以A错误。

90、【答案】A, B, C

【解析】1.根据题干该软件公司提供的服务不合格,而双方又有约定:约定由软件开发公司向该银行提供服务,待银行验收后再付款,故银行可履行合同解除权和违约责任请求权。

2.先履行抗辩权是指在双务合同中履行义务顺序在后的一方当事人,在履行义务顺序在先的一方当事人没有履行或不适当履行义务时拒绝先履行一方请求其履行义务的权利。因是软件公司提供的服务不合格,银行拒绝付款,银行履行的是先履行抗辩权。

91、【答案】A, C, D, E

【解析】决定一个国家汇率制度的因素主要有:

①经济开放程度;②经济规模;③国内金融市场的发达程度及其与国际金融市场的一体程度;④进出口贸易的商品结构和地域分布;⑤相对的通货膨胀率。

92、【答案】B, C, D, E

【解析】数据挖掘融合了多学科领域的知识,常用的算法有分类、聚类分析、关联分析、趋势与演化分析、特征分析、异常分析等。【注意】新教材已删除此考点。

93、【答案】B, C, D, E

【解析】平均增长量是时间序列中逐期增长量的序时平均数,选项A错误。累计增长量是报告期水平与某一固定时期水平(通常是时间序列最初水平)之差,选项B正确。增长量是报告期发展水平与基期发展水平之差,选项C正确。增长量可分为逐期增长量和累计增长量,选项D正确。逐期增长量是报告期水平与上一期水平之差,选项E正确。

94、【答案】D, E

【解析】除税收法律、行政法规另有规定外,居民企业以企业登记注册地为纳税地点;但登记注册地在境外的,以实际管理机构所在地为纳税地点。

95、【答案】C, D, E

【解析】需求是指在一定时间内和一定价格条件下,消费者对某种商品或服务愿意而且能够购买的数量。必须注意,



考证就上233网校APP

报考指导、学习视频、免费题库一手掌握

需求与通常所说的需要是不同的。需求的构成要素有两个:一是消费者愿意购买,即有购买的欲望;二是消费者能够购买,即有支付能力。两者缺一不可。所以 AB 错误。

96、【答案】A, B, D, E

【解析】物权的客体一般为物。

物权关系是民事主体之间对物质资料的占有关系,所以,物权的标的是物而不是行为(故 C 选项错误)。

物权的标的在范围上是十分广泛的,但都必须是**特定物**(E 正确)。

因为如果物没有特定化,权利就无法确定,权利人也无从行使其权利。作为物权客体的物必须是**独立物**和**有体物**,而不可能是行为。(A、D 正确)

而债权的标的可因债权的种类不同而各不相同。债权一般直接指向的是行为,而间接涉及物。在债权关系存续期间,债权人一般不直接占有债务人的财产,只有在债务人交付财产以后,债权人才能直接支配物。此外,物权只能以独立于人身之外的物作为客体。(B 正确)

97、【答案】C, D

【解析】由于最高限价严重地影响了市场机制或价格机制的正常运行,只适宜短期或在局部地区实行,不应长期化。所以 C 错误;

所谓最高限价,即由政府为某种产品规定一个具体的价格,市场交易只能在这一价格之下进行。其目标是保护消费者利益或降低某些生产者的生产成本,所以 D 错误。

98、【答案】A, B, D, E

【解析】土地承包经营权具有以下法律特征:

①承包经营合同是确认土地承包经营权的主要依据。

②土地承包经营权的主体是公民或集体组织。

③土地承包经营权的客体为全民所有的土地和集体所有的土地。

④土地承包经营权属于一种新型的用益物权。土地承包经营权具有一般物权所具有的优先权、追及权等效力,当土地承包经营权人的权利受到侵犯时,权利人有权要求侵害人停止侵害、排除妨碍、消除危险、返还财产、恢复原状和赔偿损失,也可以直接向人民法院提起诉讼以保护自己的权利。所以 C 错误。

99、【答案】A, B, C, E

【解析】挖潜改造支出是在 2007 年实施新的政府收支分类改革之前,中国一直沿用计划经济体制下的支出分类体系。排除 D 选项。

《2020 年政府收支分类科目》中一般公共预算支出功能分类科目为:一般公共服务支出、外交支出、国防支出、公共安全支出、教育支出、科学技术支出、文化旅游体育与传媒支出、社会保障和就业支出、社会保险基金支出、卫生健康支出、节能环保支出、城乡社区支出、农林水支出、交通运输支出、资源勘探工业信息等支出、商业服务业等支出、金融支出、援助其他地区支出、自然资源海洋气象等支出、住房保障支出、粮油物资储备支出、国有资本经营预算支出、灾害防治及应急管理支出、预备费、其他支出、转移性支出、债务还本支出、债务付息支出、债务发行费用支出。

【注意】此题已过期。

100、【答案】A, C, D, E

【解析】《中华人民共和国产品质量法》第四十七条 因产品质量发生民事纠纷时,当事人可以通过协商或者调解解决。当事人不愿通过协商、调解解决或者协商、调解不成的,可以根据当事人各方的协议向仲裁机构申请仲裁;当事人各方没有达成仲裁协议或者仲裁协议无效的,可以直接向人民法院起诉。【注意】新教材已删除该考点。

101、【答案】A, D

【解析】银行大额可转让定期存单的特点有:

一是不记名;

二是属于批发性质的金融工具,存单的金额由发行银行确定,一般都比较大;

三是利率既可固定,也可浮动。

102、【答案】A, B, C, D

【解析】正常利润是生产成本的一部分,是作为隐成本的一部分计入成本的,因此经济利润中不包括正常利润,选项 E 错误。

103、【答案】C, D



考证就上233网校APP

报考指导、学习视频、免费题库一手掌握

【解析】要保证最高限价的顺利实施,必须有强有力的行政措施或分配措施,否则就会流于形式。但是,由于最高限价严重地影响了市场机制或价格机制的正常运行,只适宜短期或在局部地区实行,不应长期化。故C错误。

所谓保护价格,也称支持价格或最低限价,即由政府规定一个具体的价格,市场交易只能在这一价格之上进行,其目的是保护生产者利益或支持某一产业的发展。在我国,保护价格属于政府对市场价格的干预措施。故D错误。

2019 年中级经济师《经济基础》真题及答案

第1题 单选题 (每题1分,共70题,共70分)

- 1、下列商品或服务中,适用增值税税率为9%的是()。
 - A. 销售小汽车
 - B. 基础电信服务
 - C. 有形动产租赁服务
 - D. 增值电信服务
- 2、为了解企业的资产结构,需要查阅的会计报表是()。
 - A. 资产负债表
 - B. 收入支出明细表
 - C. 利润表
 - D. 现金流量表
- 3、通常情况下,反映一个国家或地区经济发展规模的指标是用()计算的GDP。
 - A. 虚拟价格
 - B. 不变价格
 - C. 现价
 - D. 基期价格
- 4、下列统计量中,适用于测度分类数据集中趋势的是()。
 - A. 均值
 - B. 标准差
 - C. 众数
 - D. 中位数
- 5、下列经济因素变化中,通常情况下与价格总水平的变动是反方向的是()。
 - A. 货币流通速度的变化
 - B. 总需求大于总供给规模的变化
 - C. 货币供应量的变化
 - D. 总产出的变化
- 6、在分析经济波动状况的指标体系中,可以预测总体经济运行轨迹的指标称为()。
 - A. 核心指标
 - B. 领先指标
 - C. 滞后指标
 - D. 一致指标
- 7、2012 -2018 年期间我国国家外汇储备的时间序列如下:
按照时间序列的分类,该时间序列属于()。

年份	2012	2013	2014	2015	2016	2017	2018
外汇储备 (亿美元)	33115.9	38213.2	38430.2	33303.6	30105.2	31399.5	30727.1

- A. 相对数时间序列
- B. 时点序列
- C. 时期序列



考证就上233网校APP

报考指导、学习视频、免费题库一手掌握

- D. 平均数时间序列
- 8、关于公共物品供给与需求的说法正确的是 () 。
- A. 边际收益大于边际成本, 公共物品的数量达到最优
 - B. 在纯公共物品领域, 应当而且能够实行市场机制引导资源的配置
 - C. 公共物品的最优数量具有重要的实际意义
 - D. 从供给的角度来看, 公共物品与私人物品在生产上并无任何区别
- 9、关于财务会计报告的说法, 错误的是 () 。
- A. 财务会计报告可以反映企业财务状况、经营成果和现金流量等会计信息
 - B. 会计报告是对账簿记录资料进行的在加工
 - C. 我国小企业对外提供的会计报表应当包括资产负债表、利润表、现金流量表、会计报表附注等内容
 - D. 在编制财务会计报告之前, 必须进行财产清查。
- 10、存款保险基金的来源不包括 () 。
- A. 存款人缴纳的保费
 - B. 投保机构交纳的保费
 - C. 在投保机构清算中心分配的财产
 - D. 存款保险基金管理机构运用存款保险基金获得的收益
- 11、我国国内旅游总花费 2018 年为 51278.3 亿元, 2017 年为 45660.7 亿元, 则 2018 年国内旅游总花费的增长 1% 绝对值为 () 亿元。
- A. 512.783
 - B. 51278.3
 - C. 456.607
 - D. 45660.7
- 12、根据失业的分类, 因总需求不足而减少劳动力派生需求所导致的失业是 () 。
- A. 周期性失业
 - B. 自愿失业
 - C. 摩擦性失业
 - D. 强制失业
- 13、以纵轴代表价格、横轴代表产量绘制某种消费品的需求曲线和供给曲线。假设其他条件不变, 当消费者收入增加时, 在坐标图上表现为这种产品的 () 。
- A. 供给曲线向右上方移动
 - B. 供给曲线向左上方移动
 - C. 需求曲线向右上方移动
 - D. 需求曲线向左上方移动
- 14、张某 24 岁, 是间歇性精神病人, 他在神志清醒的情况下将自己所有的一幅国画出售给李某, 收取画的费用, 并将画给了李某。事后张某的配偶对该买卖不予承认, 要求李某返还该画。张某出售该画的行为属于 () 。
- A. 无效
 - B. 可撤销
 - C. 待定
 - D. 有效
- 15、下列合同中, 属于从合同的是 () 。
- A. 保管合同
 - B. 租赁合同
 - C. 买卖合同
 - D. 抵押合同
- 16、关于综合性金融危机的说法, 正确的是 () 。
- A. 传统的金融危机都属于综合性金融危机
 - B. 发生内部综合性金融危机国家的共同特点是外部债务结构不合理, 无法按期还贷



- C. 综合性金融危机通常指内部综合性金融危机
D. 综合性金融危机严重损害了一国经济金融利益, 且极易升级为经济危机或政治危机
- 17、关于商业银行资产业务的说法, 正确的是()。
- A. 为了获取更高利益, 商业银行可将所吸收的资金全部加以运用, 不做留存
B. 贷款业务在银行资产中的比重一般排在首位
C. 消费贷款属于资本贷款
D. 票据贴现业务不是信用业务
- 18、关于国民收入核算方法及其应用的说法, 正确的是()。
- A. 运用收入法核算国民收入, 可以计算最终消费率
B. 运用生产法核算国民收入, 可以计算最终消费率
C. 运用支出法核算国民收入, 可以计算最终消费率
D. 计算最终消费率需要三种方法综合运用
- 19、关于现行中央地方支出责任的划分, 正确的是()。
- A. 公检法经费由中央财政承担
B. 民兵事业费由中央财政承担
C. 地质勘探费由地方财政承担
D. 外交支出由中央财政承担
- 20、按照消费者行为理论, 无差异曲线的形状是由() 决定。
- A. 消费者预期
B. 消费者偏好
C. 相关商品的价格
D. 消费者收入
- 21、总体参数的无偏估计量的方差小于其他的无偏估计量的是()。
- A. 有效性
B. 一致性
C. 重要性
D. 无偏性
- 22、下列财务指标中能够反映企业盈利能力的是()。
- A. 资产负债率
B. 应收账款周转率
C. 营业利润率
D. 流动比率
- 23、关于税负向后转嫁的说法, 正确的是()。
- A. 后转是在商品交易后发生
B. 后转是预期历次累计税款的一次性转嫁
C. 纳税人通过抬高购入商品或生产要素进价的方式进行的
D. 后转借助的是一般消费品
- 24、对于缔约过失责任的说法, 正确的是()。
- A. 缔约过失责任人主观上没有过错
B. 缔约过失责任是一方违反诚实信用原则而产生的一种民事责任
C. 构成缔约过失责任不要求造成他方实际损失
D. 缔约过失责任可以发生在合同成立之后
- 25、企业在日常经营中发生的, 会导致所有者权益减少的, 与向所有者分配利润无关的经济利益的总流出, 在会计上称为()。
- A. 负债
B. 损失
C. 费用



- D. 支出
- 26、在生产要素市场上,生产者实现利润最大化的条件是()。
- A. 平均要素成本等于边际收益产品
B. 边际要素成本等于边际产品价值
C. 边际要素成本等于边际收益产品
D. 边际物质产品等于边际收益产品
- 27、在解释财政支出增长时,经济发展阶段增长理论的提出者是()。
- A. 英国经济学家亚当斯密
B. 德国经济学家瓦格纳
C. 法国经济学家李嘉图
D. 美国经济学家马斯格雷夫
- 28、关于偏态系数的说法,正确的是()。
- A. 偏态系数为正值,说明数据对称
B. 偏态系数的绝对值越大,说明数据越对称
C. 偏态系数等于0,说明数据对称
D. 偏态系数等于1,说明数据对称
- 29、下列贷款中,不属于担保贷款的是()。
- A. 保证贷款
B. 信用贷款
C. 抵押贷款
D. 质押贷款
- 30、根据《2019年政府收支分类科目》,下列科目中,属于部门预算支出经济分类的是()。
- A. 工资福利支出
B. 节能环保支出
C. 医疗卫生与计划生育支出
D. 住房保障支出
- 31、影响需求的最重要的因素()。
- A. 商品本身的价格
B. 消费者预期
C. 消费者偏好
D. 消费者收入
- 32、关于人民币汇率制度的说法,正确的是()。
- A. 决定人民币汇率的基础是美元指数的涨跌
B. 中国人民银行不再对人民币汇率实行管理
C. 目前我国实行的人民币汇率制度是以市场供求为基础、单一的、有管理的
D. 人民币汇率的中间价根据所有做市商的报价加权平均来确定
- 33、纳税人即纳税主体,是指直接负有纳税义务的()。
- A. 单位和个人
B. 法人
C. 自然人
D. 扣缴义务人
- 34、某银行因借款人无法按期偿付贷款利息而遭受损失,这种金融风险对银行而言属于()。
- A. 流动性风险
B. 市场风险
C. 信用风险
D. 操作风险
- 35、我国开始将预算外资金管理的收入(不含教育收费)全部纳入预算管理的时间是()。



- A. 2011 年 1 月 1 日
B. 2010 年 1 月 1 日
C. 2009 年 1 月 1 日
D. 2008 年 1 月 1 日
- 36、一元回归模型和多元回归模型的划分依据是 ()。
- A. 模型的数量
B. 样本量
C. 因变量数量
D. 自变量数量
- 37、利用财务会计、统计及其他有关资料并通过对这些资料进行整理、计算、对比和分析,产生一系列新的信息,服务于企业加强内部经营管理、加强决策控制、提高经济效益的需要的一套信息处理系统,称为 ()。
- A. 管理会计
B. 预算会计
C. 政府会计
D. 责任会计
- 38、下列智力成果中,属于专利法保护对象的是 ()。
- A. 疾病的诊断和治疗方法
B. 智力活动的规则和方法
C. 动物和植物品种的生产方法
D. 科学发现
- 39、关于消费税的说法,正确的是 ()。
- A. 消费税属于中央税
B. 消费税属于财产税
C. 消费税属于从价税
D. 消费税属于行为税
- 40、下列商品中,必须申请商标注册并被核准后才能在市场销售的是 ()。
- A. 生鲜食品
B. 汽车制品
C. 烟草制品
D. 卫生用品
- 41、回归模型 $y_i = \beta_0 + \beta_1 x_i + \varepsilon_i$ 的最小二乘估计量表达式是 ()。
- A.
B.
C.
D.
- 42、下列现金收支业务中,属于“经营活动产生的现金流量”的是 ()。
- A. 处置固定资产收到现金
B. 股东投入资本存入银行
C. 收到银行贷款存入银行
D. 销售商品收到现金
- 43、反垄断执法机构调查涉嫌垄断行为,不能采取的措施是 ()。
- A. 进入被调查的经营者的营业场所或者其他有关场所进行检查
B. 询问被调查的经营者、利害关系人或者其他有关单位或者个人,要求其说明有关情况
C. 冻结经营者的银行账户
D. 查封、扣押相关证据
- 44、通货膨胀的基本标志是 ()。



- A. 失业率上升
B. 物价上涨
C. 贸易逆差
D. 经济增长速度下降
- 45、关于生产和生产函数的说法, 正确的是 ()。
- A. 当技术水平发生变化时生产函数不会发生变化
B. 研究企业短期行为的前提是各种投入要素都是可变的
C. 生产函数是最大产量与投入要素之间的函数关系
D. 一般假设生产要素在生产过程中不可相互替代
- 46、下列变量中, 属于分类变量的是 ()。
- A. 运输方式
B. 公共预算收入
C. 商品零售额
D. 新增就业人数
- 47、关于合同解除的说法, 错误的是 ()。
- A. 合同解除必须有解除行为
B. 合同解除可以使合同关系消灭
C. 合同解除的条件必须是法定的
D. 合同解除仅用于有效成立的合同
- 48、关于货币供给机制的说法, 错误的是 ()
- A. 商业银行不能无限制的创造派生存款
B. 中央银行每放出一笔信用, 通过银行体系的辗转存款, 都可以派生出大量新增存款
C. 信用创造货币是当代不兑现信用货币制度下货币供给机制的重要内容
D. 信用创造货币的功能不为中央银行所掌握
- 49、在我国货币供应量指标中, 属于 M_0 的是 ()
- A. 其他存款 (财政存款除外)
B. 流通中现金
C. 单位活期存款
D. 个人存款
- 50、在国债交易中, 最普通、最常用的方式是 ()
- A. 回购交易
B. 期权交易
C. 现货交易
D. 期货交易
- 51、在我国现实生活中, 近似于完全垄断市场的行业是 ()
- A. 财产保险
B. 电力供应
C. 民用航空
D. 移动通信
- 52、建立财政支出绩效评价体系的核心是把现代 () 的一些理念融入财政预算支出管理中
- A. 公共选择
B. 市场失灵
C. 公共物品
D. 市场经济
- 53、消费者效用最大化的均衡条件是 ()。
- A. 商品边际替代率小于两种商品的价格之比
B. 商品边际替代率等于两种商品的价格之比



- C. 预算线与无差异曲线相交
D. 商品边际替代率大于两种商品的价格之比
- 54、部门预算采取自下而上的编制方式, 编制程序实行 () 的基本流程。
A. “两上两下”
B. “一上一下”
C. “四上四下”
D. “三上三下”
- 55、根据会计报表的编报主体不同, 会计报表可分为 ()
A. 反映财务状况的会计报表, 反映经营成果的会计报表和反映现金流量的会计报表
B. 个别会计报表和合并会计报表
C. 年度会计报表和月度会计报表
D. 对外会计报表和对内会计报表
- 56、利用概率样本数据推断全国居民人均消费支出, 适用的统计学方法是 ()
A. 参数估计
B. 相关分析
C. 假设检验
D. 描述统计
- 57、会计上把在单位内部发生的具有经济影响的各类事件称为 ()
A. 会计假设
B. 经济事项
C. 经济业务
D. 会计核算
- 58、以边际消费倾向递减规律为假设的消费理论是 ()
A. 弗里德曼的消费理论
B. 莫迪利安尼的消费理论
C. 科斯的消费理论
D. 凯恩斯的消费理论
- 59、不动产物权的具体内容发生变化时进行的登记称为 ()
A. 转移登记
B. 变更登记
C. 预告登记
D. 更正登记
- 60、关于质权的说法, 错误的是 ()
A. 质权设定必须移转占有
B. 质权具有从属性
C. 质权既可以适用于动产也可适用于不动产
D. 质权具有物上代位性
- 61、经济学家庇古提出了关于货币需求的剑桥方程式, 该方程式认为 ()
A. 恒久性收入越高, 所需货币越多
B. 货币供求的速度决定物价水平
C. 货币供求的数量决定货币价值
D. “流动性偏好” 决定货币需求
- 62、关于再贴现政策的说法, 正确的是 ()
A. 如果没有法定存款准备金率政策配合, 再贴现政策就无法发挥作用
B. 与法定存款准备金率相比, 再贴现工具的弹性相对要大一些, 作用力度相对要缓和一些
C. 再贴现政策对货币乘数的影响很大, 作用力度很强
D. 再贴现政策是否能够获得预期效果与商业银行是否主动配合无关



- 63、我国农业普查的频率是 () .
- A. 每 10 年一次
 - B. 每年两次
 - C. 每 10 年两次
 - D. 每年一次
- 64、借贷记账法的记账规则是 () .
- A. 有收必有付, 收付必相等
 - B. 有借必有贷, 借贷必相等
 - C. 收支平衡, 略有结余
 - D. 资产同增, 负债同减
- 65、下列企业组织中, 应当设立独立董事的是 () .
- A. 有限责任公司
 - B. 合伙企业
 - C. 上市公司
 - D. 股份有限公司
- 66、会计计量的目的是 () .
- A. 确定经济业务发生时涉及会计要素变化的数量
 - B. 在会计报表上对外反映会计要素变化结果
 - C. 确定会计要素如何计量在会计报表上
 - D. 选择进行会计要素记录的方法和手段
- 67、甲借用乙的名义购买房屋, 将该房屋登记在了乙的名下, 甲 XX 后, 乙将该房屋卖给不知情的善意第三人丁, 并与丁办理了过户手续, 此时该房屋的所有权人是 () (题干不完整, 但不影响做题)
- A. 丁
 - B. 甲
 - C. 乙
 - D. 丙
- 68、某研究项目, 通过抽样调查来了解我国住宿业固定资产投资, XXX 投资完成额是 () .
- A. 总体参数
 - B. 样本统计量
 - C. 样本
 - D. 总体
- 69、某企业 2017 年 12 月 31 日资产负债表反映, 实收资本 10500 万元, 资本公积 1000 万元, 盈余公积 2000 万元, 未分配利润 500 万元; 2018 年 12 月 31 日资产负债表反映, 该企业实收资本 10500 万元, 资本公积 1050 万元, 盈余公积 2100 万元, 未分配利润 770 万元。则 2018 年该企业资本保值增值率为 ()
- A. 103%
 - B. 101.11%
 - C. 154%
 - D. 100%
- 70、决定劳动供给曲线形状的因素是 () .
- A. 工资和利率的互补效应
 - B. 劳动和闲暇的互补效应
 - C. 工资增加的替代效应
 - D. 工资和租金的互补效应

第 2 题 多选题 (每题 2 分, 共 35 题, 共 70 分)

- 71、在对财务报表进行比率分析时, 常用的财务比率有 ()
- A. 结构比率



考证就上233网校APP

报考指导、学习视频、免费题库一手掌握

- B. 效率比率
C. 定基动态比率
D. 绝对数差异
E. 相关比率
- 72、关于相关关系的说法, 正确的有 ()
A. 完全相关是指一个变量的取值变化完全由另一个变量的取值变化所确定
B. 相关关系等同于因果关系
C. 正相关是指一个变量的取值随着另一个变量的取值增大而增大
D. 不相关是指两个变量的取值变化彼此互不影响
E. 相关关系等同于函数关系
- 73、关于发展速度与增长速度的说法, 正确的有 ()
A. 两个相邻时期定基发展速度的比率等于相应时期的环比发展速度
B. 定基增长速度与环比增长速度之间的推算, 必须通过定基发展速度和环比发展速度才能进行
C. 两个相邻时期定基增长速度的比率等于相应时期的环比增长速度
D. 定基增长速度等于相应时期内各环比增长速度的连乘积
E. 定基发展速度等于相应时期内各环比发展速度的连乘积
- 74、按照借贷记账法的记账规则, 借方登记增加额的账户有 ()
A. 所有者权益类账户
B. 费用类账户
C. 资产类账户
D. 收入类账户
E. 负债类账户
- 75、关于不同口径的财政收入的说法。正确的有 ()
A. 大口径的财政收入包括政府全部收入
B. 小口径的财政收入包括政府债务收入
C. 最小口径的财政收入仅包括税收收入
D. 中口径的财政收入包括财政预算收入
E. 中口径的财政收入包括社会保障缴费收入
- 76、中央银行的信贷业务主要有 ()
A. 为商业银行提供再贴现
B. 代理国家发行债券
C. 为商业银行提供再贷款
D. 管理外汇和黄金储备
E. 组织全国银行间的清算
- 77、从量税的计税依据包括 ()
A. 数量
B. 体积
C. 重量
D. 里程
E. 容量
- 78、根据物权的分类, 抵押权属于 ()
A. 他物权
B. 主物权
C. 担保物权
D. 意定物权
E. 有限物权
- 79、经济学家凯恩斯提出的货币需求理论认为 ()



- A. 货币需求由交易动机、预防动机、投机动机决定
- B. 恒久性收入越高, 所需货币越多
- C. 当利率降到某一低点时, 货币需求会无限增大, 此时无人愿意持有债券, 都愿意持有货币
- D. 货币供求的数量决定物价水平
- E. 人力财富比例越高, 所需准备的货币越多
- 80、决定经济增长的具体因素主要有 ()
- A. 劳动投入的数量
- B. 劳动生产率
- C. 资本的投入数量
- D. 市场预期
- E. 资本的效率
- 81、采用收入法核算的国内生产总值的构成项目有 ()
- A. 政府购买
- B. 生产税净额
- C. 净出口
- D. 固定资产折旧
- E. 劳动者报酬
- 82、下列机构中, 属于政府会计主体的有 ()
- A. 国有企业
- B. 政党组织
- C. 社会团体
- D. 国家机关
- E. 军队
- 83、根据《中华人民共和国消费者权益保护法》, 下列权利中, 属于消费者法定权利的有 ()
- A. 安全保障权
- B. 无条件退货权
- C. 自主选择权
- D. 公平交易权
- E. 知悉真情权
- 84、关于样本量的说法, 正确的有 ()。
- A. 调查误差越小所需的样本量越大
- B. 总体方差越小所需的样本量越小
- C. 总体规模越大样本量要同比例增大
- D. 经费越少样本量越小
- E. 无回答率越高需要抽取的样本量越大
- 85、关于共同共有的说法, 正确的有 ()。
- A. 共同共有人共有关系存续期间可以确定各自对共有物的份额
- B. 处分共同共有物一般应经全体共有人同意
- C. 各共同共有人同时对整个共有财产平等地承担义务
- D. 共同共有以共同关系存在为前提
- E. 共有关系存续期间共同共有人原则上不能请求分割共有物
- 86、下列关系中, 属于宏观经济管理关系的有 ()。
- A. 产品质量管理关系
- B. 货币政策关系
- C. 消费者权益保护关系
- D. 财政政策关系
- E. 产业政策关系



- 87、关于货币当局资产负债表的说法,正确的有()。
- A. 对政府的项目主要体现在列入资产方的接受政府存款和列入负债方的对政府债权
 - B. 不计入储备货币的金融性公司存款列入资产方
 - C. 自有资金列入负债方
 - D. 外汇、货币黄金列入资产方的国外资产项目
 - E. 储备货币是负债方的主要项目
- 88、关于商业银行中间业务的说法,正确的有()。
- A. 商业银行不能办理财产信托业务
 - B. 商业银行可以自主发行和兑付国债,无需财政部门委托
 - C. 票据贴现不属于商业银行的中间业务
 - D. 商业银行办理中间业务时无需投入自有资金
 - E. 购买有价证券属于商业银行的中间业务
- 89、订立劳动合同应当遵循的基本原则()。
- A. 等价有偿原则
 - B. 合法原则
 - C. 公平原则
 - D. 诚实信用原则
 - E. 平等自愿原则
- 90、当年我国进一步推进供给侧结构性改革的主要任务,出了去产能和()。
- A. 去杠杆
 - B. 去库存
 - C. 调结构
 - D. 补短板
 - E. 保重点
- 91、在国际贸易中存在的倾销类型包括()。
- A. 掠夺性倾销
 - B. 强制性倾销
 - C. 偶然性倾销
 - D. 持续性倾销
 - E. 隐蔽性倾销
- 92、关于财政实现其职能的机制和手段的说法,正确的有()
- A. 通过税收调节个人消费水平和结构,属于经济稳定和发展职能
 - B. 通过财政贴息引导和调节社会投资方向,属于资源配置职能
 - C. 通过建立国库集中收付制度提高财政自身管理效率,属于收入分配职能
 - D. 通过个人所得税将个人收益调节到合理水平属于资源配置职能
 - E. 通过公共支出提供社会福利,属于收入分配职能
- 93、关于分层抽样设计的说法,正确的有()
- A. 不同层间单元的差异尽可能大
 - B. 各层的样本单元比例必须与该层的总体单元比例一致
 - C. 不等比例分层抽样的抽样误差大于等比例分层抽样
 - D. 抽样框中必须有总体单元的分层信息
 - E. 同一层内单元间的差异尽可能小
- 94、关于我国地方债务管理制度的说法,正确的有()
- A. 一般债务纳入一般公共预算管理
 - B. 地方政府举债可用于经常性支出
 - C. 地方政府举债要遵循市场化原则
 - D. 地方政府债务分为一般债务和专项债务两类



- E. 专项债务纳入政府性基金预算管理
- 95、关于社会缴款的说法,正确的有()
- A. 无业人员不能进行社会缴款
- B. 缴款额与缴款人的报酬、工资或雇员数量相关
- C. 社会缴款可以是强制性的,也可以是自愿性的
- D. 社会缴款可以由雇员、代表雇员的雇主、自营职业者缴纳
- E. 税收不属于社会缴款
- 96、关于我国存款保险制度的说法,正确的有()
- A. 存款保险最高赔付限额为人民币 50 万元,超出存款部分一律不予偿付
- B. 当存款类金融机构被接管、撤销或者破产时,存款人有权要求存款保险基金管理机构在规定的限额内,使用存款保险基金偿付存款人的被保险存款
- C. 存款保险实施限额偿付,偿付额度固定不变
- D. 存款保险基金的运用,应当遵循安全、流动、保值增值的原则
- E. 凡吸收存款的银行业金融机构,包括商业银行(含外商独资银行和中外合资银行)、农村合作银行、农村信用合作社等,都应当投保存款保险
- 97、关于布雷顿森林体系的说法,正确的有()。
- A. 布雷顿森林体系是一种国际金汇兑本位制
- B. 布雷顿森林体系实行的是人为的固定汇率制度
- C. 布雷顿森林体系是根据布雷顿森林协定建立起来的以美元为中心的国际货币体系
- D. 布雷顿森林体系下,美元与黄金挂钩,其他国家的货币与美元挂钩
- E. 根据布雷顿森林协定,一国国际收支短期失衡要通过调整汇率平价来解决
- 98、关于完全垄断市场中生产者行为的说法,正确的有()。
- A. 垄断企业的平均收益等于单位产品的价格
- B. 垄断企业的边际收益不等于其平均收益或价格
- C. 垄断企业通过协议价格制来控制市场
- D. 垄断企业的需求曲线向右下方倾斜
- E. 垄断企业属于价格接受者
- 99、按照序数效用理论,消费者均衡实现的前提条件包括()。
- A. 价格不变
- B. 收入不变
- C. 边际效用不变
- D. 偏好不变
- E. 边际效用为 0
- 100、下列因素中,属于影响需求价格弹性的有()。
- A. 商品的重要性
- B. 生产周期和自然条件
- C. 时间
- D. 消费者收入水平
- E. 商品用途的多少
- 101、下列经济活动中,会导致企业现金流入的有()。
- A. 购买原材料
- B. 用固定资产对外投资
- C. 对外投资
- D. 收到银行贷款
- E. 销售商品
- 102、下列义务中,属于公司股东法定义务的有()。
- A. 遵守公司章程



- B. 缴纳所认缴的出资
- C. 忠实义务
- D. 勤勉义务
- E. 公司设立登记后, 不得抽回出资

103、会计确认应该符合一定的标准, 企业在确认收入时应当坚持的标准有()。

- A. 及时确认
- B. 取得收入权利的交易已经发生
- C. 按照权责发生制要求进行确认
- D. 取得资产所有权的交易已经发生
- E. 年底统一确认

104、下列统计数据中, 属于观测数据的有()。

- A. 税收收入
- B. 三次产业增加值
- C. 新药疗效
- D. 棉花产量
- E. 新建商品住宅销售价格

105、关于政府性基金预算的说法, 正确的有()

- A. 政府性基金预算也属于政府预算的范畴
- B. 政府性基金预算的结余不得结转下年使用
- C. 政府性基金预算的收入具有指定用途、专款专用的特征
- D. 政府性基金预算由政府通过向社会征收基金、收费以及出让土地、发行彩票等方式取得
- E. 政府性基金预算由全国人民代表大会常务委员会审批

答案解析

1、【答案】B

【解析】1、教材原文:

增值税的税率适用于一般纳税人, 目前有基本税率 13%(纳税人销售或者进口货物, 除列举的外, 税率均为 13%; 提供有形动产租赁服务, 提供加工、修理修配劳务和应税服务, 除适用低税率范围外, 税率也为 13%)、9%(纳税人销售或者进口包括粮食在内的农产品、自来水、暖气、石油液化气天然气、食用植物油、冷气、热水、煤气、居民用煤炭制品、食用盐、农机、饲料、农药、农膜、化肥、沼气、二甲醚、图书、报纸、杂志、音像制品、电子出版物, 税率为 9%; 提供交通运输、邮政、基础电信、建筑、不动产租赁服务, 销售不动产, 转让土地使用权, 税率也为 9%)、6%(提供增值电信服务、金融服务、生活服务以及除不动产租赁以外的现代服务, 除转让土地使用权之外的销售无形资产, 税率为 6%)和 0(纳税人出口货物, 税率为 0, 国务院另有规定的除外; 符合规定的境内单位和个人跨境销售服务、无形资产行为, 税率为 0)共四档税率。

2、选项分析:

- A 选项: 销售小汽车, 税率为 13%;
- B 选项: 基础电信服务, 税率为 9%; 故, 正确答案为 B。
- C 选项: 有形动产租赁服务, 税率为 13%;
- D 选项: 增值电信服务, 税率为 6%;

2、【答案】A

【解析】1、教材原文:

资产负债表是反映企业在某一特定日期财务状况的会计报表, 是按照一定的标准和顺序将资产、负债、所有者权益进行适当排列编制的, 反映企业某一特定日期所拥有或控制的经济资源、所承担的现时义务和所有者对净资产的要求权。资产负债表是以“资产=负债+所有者权益”这一基本等式为基础进行编制的。反映企业静态财务状况的一种报表。故, 答案为 A。

2、选项分析:

- C 选项: 利润表, 利润表是反映企业在一定会计期间经营成果的报表。



考证就上233网校APP

报考指导、学习视频、免费题库一手掌握

D 选项: 现金流量表, 是反映企业在一定会计期间内有关现金和现金等价物的流入和流出的报表。

3、【答案】C

【解析】在计算 GDP 时, 就可以分为按现价计算的 GDP 和按不变价计算的 GDP, 即现价 GDP 和不变价 GDP。现价 GDP 可以反映一个国家或地区的经济发展规模, 不变价 GDP 可以用来计算经济增长速度。故, 答案为 C。

4、【答案】C

【解析】集中趋势是指一组数据向某一中心值靠拢的程度, 它反映了一组数据中心点的位置所在。集中趋势的测度也就是寻找数据水平的代表值或中心值。包含均值、中位数、众数。

本题题干包含两个条件, 分类数据、测试集中趋势。

A 选项: 均值主要适用于数值型数据, 但不适用于分类和顺序数据。

B 选项: 标准差适用统计离散程度的测试方法。

C 选项: 众数适用于描述分类数据和顺序数据的集中趋势。

D 选项: 中位数是一个位置代表值, 主要用于顺序数据和数值型数据, 但不适用于分类数据。

故, 答案 C 正确。

5、【答案】D

【解析】价格总水平的决定方程: $\pi = m + v - y$

式中, π 代表价格总水平变动率或通货膨胀率, m 代表货币供给量的变动率, v 代表货币流通速度的变动率, y 代表 GDP 的变动率。

很明显, 价格总水平与货币供给量、货币流通速度的变化呈正方向变动, 而与总产出的变化呈反方向变动。在其他因素不变的条件下, 货币供给量增长, 价格总水平一般会趋于上升; 反之, 则会趋于下降。在其他因素不变的条件下, 总产出增长, 价格总水平一般会趋于下降; 反之, 则会趋于上升。在其他因素不变的条件下, 货币流通速度加快, 就会促使价格总水平上涨; 反之, 则会下降。这三个因素的不同组合, 就决定了价格总水平的不同变化趋势。

6、【答案】B

【解析】1、在实际经济分析工作中, 可以把一系列经济指标划分为一致指标、先行指标和滞后指标。

2、所谓一致指标, 也叫同步指标, 这些指标的峰顶与谷底出现的时间和总体经济运行的峰谷出现的时间一致, 可以综合地描述总体经济所处状态。在我国, 一般把工业总产值、固定资产投资额和社会消费品零售总额等视为一致指标。

3、所谓先行指标, 也叫领先指标, 通过这些指标可以预测总体经济运行的轨迹, 如制造业订货单、股票价格指数和广义货币 M_2 等就属于先行指标。故, 答案 B 正确。

4、所谓滞后指标, 是对总体经济运行中已经出现的峰顶和谷底的确认, 如库存、居民消费价格指数等。

7、【答案】B

【解析】1、依据指标值的时间特点, 绝对数时间序列又分为时期序列和时点序列。

2、时期序列中, 每一指标值反映现象在一段时期内发展的结果, 即“过程总量”。如国内生产总值是当年各月国内生产总值相加的结果。

3、时点序列中, 每一指标值反映现象在一定时点上的瞬间水平, 如年底总人口数表明在各年年末时点上的人口数。

4、由绝对数时间序列可以派生出相对数时间序列和平均数时间序列。它们是由同类相对数或平均数指标值按时间先后顺序排列后形成的序列。本题是外汇储备总量指标构成的时间序列, 属于绝对数的时点序列, 故, 答案 B 正确。此题有争议, 争议点在于外汇储备属于时期序列还是时点序列。

8、【答案】D

【解析】选项 AC 错误; 公共物品的最优数量并没有实际意义。因为消费者并不清楚自己对公共物品的需求价格, 更不可能准确说明他对公共物品的需求与价格之间的关系。并且, 由于公共物品存在非竞争性和非排他性, 消费者更愿意搭便车, 低报或者隐瞒自己对公共物品的偏好。所以, 无法知道每个消费者的需求曲线, 消费者表明的需求曲线一般低于其实际水平, 进而无法加总消费者的需求曲线, 也不能求得公共物品的最优数量。

选项 B 错误; 公共物品可以分为纯公共物品和准公共物品。纯公共物品一般通过间接购买而被动消费, 消费时无法分割, 只能由政府提供。准公共物品可以部分间接购买, 部分直接购买, 消费时可以部分地分割, 政府和私人皆可以提供。所以, 纯公共物品不能够实行市场机制引导资源的配置;

选项 D 正确; 从供给的角度来看, 公共物品与私人物品在生产上并无任何区别, 公共物品的供给曲线也是有生产这种公共物品的厂商的边际成本曲线横向加总得到的。



9、【答案】C

【解析】1、财务会计报告又称财务报告，是指企业对外提供的反映企业在某一特定日期财务状况和某一会计期间经营成果、现金流量等会计信息的文件。会计报告是对账簿记录资料进行的再加工，在编制财务会计报告之前，为了保证报告的数字真实可靠，做到账证相符、账账相符、账实相符，必须进行财产清查。故，A、B、D选项描述正确。

2、我国企业对外提供的会计报表至少应当包括资产负债表、利润表、现金流量表等。小企业编制的会计报表可以不包括现金流量表。故，C选项错误。

10、【答案】A

【解析】存款保险制度的资金来源主要是金融机构按规定缴纳的保费，存款人并不需要交保费。

存款保险基金的来源包括：

- ①投保机构缴纳的保费；故，B选项正确；
- ②在投保机构清算中分配的财产；故，C选项正确；
- ③存款保险基金管理机构运用存款保险基金获得的收益；故，D选项正确；
- ④其他合法收入。

故，答案A不包含。

11、【答案】C

【解析】1、在环比增长速度时间序列中，各期的基数不同，因此，运用这一指标反映现象增长的快慢时，往往要结合水平指标的分析才能得出正确结论。“增长1%的绝对值”是进行这一分析的指标。它反映同样的增长速度，在不同时间条件下所包含的绝对水平。

2、2018年国内旅游总花费的增长1%绝对值

=2017年旅游总花费45660.7亿元 × 1%

=456.607亿元。

故，选项C正确。

12、【答案】A

【解析】按照凯恩斯的观点，需求不足型失业也叫非自愿失业，或者叫周期性失业，是指劳动者在现行工资水平下找不到工作的状况，或是指总需求相对不足减少劳动力派生需求所导致的失业。故，A选项正确。

“自愿失业”，即劳动者不愿意接受现行的工资水平而宁愿不工作的一种状态，也可以说是当工资水平下降时劳动者自愿退出劳动力队伍的情况。自愿失业包括摩擦性失业和结构性失业两种形式。摩擦性失业是因为劳动者找到最适合自己的偏好和技能的工作需要一定的时间而引起的失业，也就是由于劳动者从一个工作转换到另一个工作的过程中出现的失业。

13、【答案】C

【解析】1、假定其他因素不变，只考虑需求和价格的关系。需求量的变化是沿着既定的需求曲线进行的，即价格上升，需求量减小；价格下降，需求量增大。

2、假定价格不变，由于消费者收入或消费者偏好等因素的变化引起需求的相应变化，这种变化表现为需求曲线的位移。

3、如下图所示，当消费者收入增加时，需求量增加，在价格不变的情况下，需求曲线向右上方移动。故，C选项正确。





图 1—2 需求数量变动和需求变动的区别

14、【答案】D

【解析】对于公民而言，完全民事行为能力人可以单独订立合同，但限制行为能力人只能进行与其年龄、智力和精神状况相当的合同行为，无民事行为能力人则不能实施合同行为。不能完全辨认自己行为的精神病人是限制民事行为能力人，只能从事与其年龄和精神状态相适应的民事活动。张某在神志清醒的情况下将自己所有的一幅国画出售给李某，该行为认定为有效。

15、【答案】D

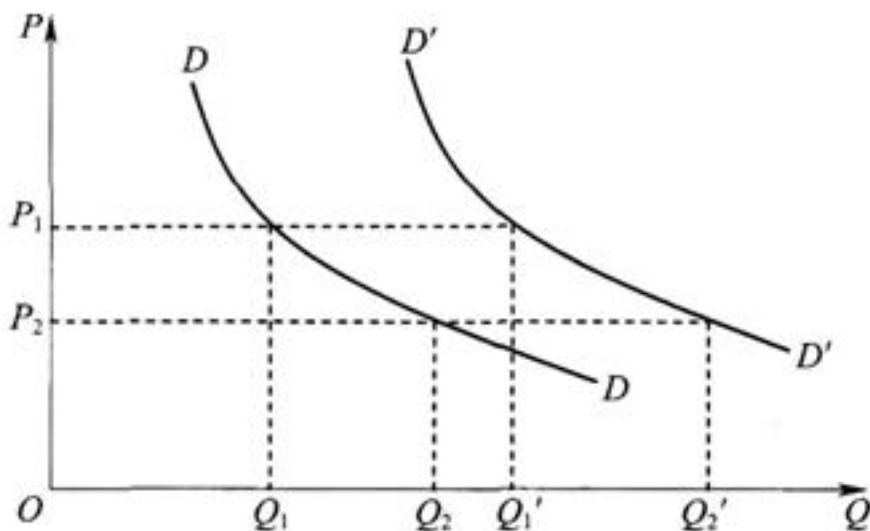
【解析】1、根据有关联的合同之间的主从关系，可以将合同分为主合同和从合同。

2、主合同是指不依赖其他合同的存在为前提，能够独立存在的合同。

3、从合同是指不能单独存在的，必须以主合同的存在为前提的合同，也称为“附属合同”。例如，在当事人之间订立有借款合同和为保证履行该借款合同的担保合同时，借款合同是主合同，而担保合同就是该借款合同的从合同。

4、所有担保合同均属于从合同，从属于主债权债务的合同。

16、【答案】D

【解析】选项 A 错误；传统的金融危机主要是一国金融领域行业性危机，如银行危机。

选项 B 错误；债务危机也可称为支付能力危机，即一国的债务不合理，无法按期偿还，最终引发的危机。

选项 C 错误；综合性金融危机通常是几种危机的结合。经济是一个有机的整体，局部出现问题必然会波及其他部分，因此金融危机的发生不局限于经济的某一方面，现实中的金融危机都是综合性金融危机。综合性金融危机分为外部综合性金融危机和内部综合性金融危机。

选项 D 正确；综合性金融危机一方面严重损害了相关国家的经济金融利益，且极易升级为经济危机或政治危机；另一方面也在一定程度上暴露了危机国家所存在的深层次结构问题。

17、【答案】B

【解析】1、资产业务是商业银行将所聚集的货币资金加以运用的业务，是商业银行获得收益的主要业务活动。对于所聚集的资金，除了必须保留一部分现金和在中央银行的存款以应付客户提存外，其余部分主要是以票据贴现、贷款和证券投资等方式加以运用。故，A 选项错误。

2、贷款是指银行将其所吸收的资金，按一定的利率贷给客户并约定归还期限的业务。贷款业务在银行资产中的比重一般排在首位。故，B 选项正确。

3、资本贷款是指以设备的更新改造或增添固定资产等为目的的贷款，属于投资性质的贷款；消费贷款是指向以消费为目的的个人发放的贷款。故，C 选项错误。

4、贴现业务形式上是票据的买卖，实际上是信用业务，即银行通过贴现间接贷款给票据持有人。故，D 选项错误。

18、【答案】C

【解析】1、支出法国内生产总值是从社会最终使用的角度计算的国内生产总值。

2、国内生产总值是一定时期内生产的可供最终使用的产品价值，这些产品最终使用的去向，一是用于最终消费，



考证就上233网校APP

报考指导、学习视频、免费题库一手掌握

二是用于投资即资本形成,三是用于出口。将一定时期内这三项最终使用价值相加,就是支出法国内生产总值,公式为:支出法国内生产总值=最终消费+资本形成总额+净出口。

3、运用支出法核算国内生产总值,可以计算资本形成率和最终消费率。资本形成率是指资本形成总额占国内生产总值的比重,最终消费率是指最终消费支出占国内生产总值的比重。故,选项C正确。

19、【答案】D

【解析】根据中央政府与地方政府事权的划分,中央财政主要承担国家安全、外交和中央国家机关运转所需经费,调整国民经济结构、协调地区发展、实施宏观调控所必需的支出以及由中央直接管理的事业发展支出。地方财政承担本地区政权机关运转所需支出以及本地区经济社会发展所需支出。

表 16—1 现行中央与地方支出责任划分

中央财政支出	国防、武警经费,外交支出,中央级行政管理费,中央统管的基本建设投资,中央直属企业的技术改造和新产品试制经费,地质勘探费,中央安排的农业支出,中央负担的国内外债务的还本付息支出,以及中央负担的公检法支出和文化、教育、卫生、科学等各项事业费支出
地方财政支出	地方行政管理费,公检法经费,民兵事业费,地方统筹安排的基本建设投资,地方企业的技术改造和新产品试制经费,地方安排的农业支出,城市维护建设费,地方文化、教育、卫生等各项事业费以及其他支出

由上表可知:

A 公检法经费、B 民兵事业费均由地方财政承担;

C 地质勘探费、D 外交支出均由中央财政承担;

故, D 选项正确。

20、【答案】B

【解析】我们可以用无差异曲线来描述消费者偏好。所谓无差异曲线,是一条表示能够给消费者带来相同满足程度的两种商品的所有组合的曲线,在这条曲线上的所有各点的两种商品的组合带给消费者的满足程度是完全相同的,消费者对这条曲线上各个点的偏好程度是无差异的。故, B 选项正确。此题已过期,为了保证真题的完整性,真题不作修改,仅供参考!

21、【答案】A

【解析】1、对于不放回简单随机抽样,所有可能的样本均值取值的平均值总是等于总体均值,这就是样本均值估计量的无偏性。

2、随着样本量的增大,估计量的值如果稳定于总体参数的真值,这个估计量就有一致性,可称为一致估计量。

3、估计量的有效性:在同一抽样方案下,对某一总体参数 θ ,如果有两个无偏估计量 $\hat{\theta}_1$ 和 $\hat{\theta}_2$,由于样本的随机性, $\hat{\theta}_1$ 的可能样本取值较 $\hat{\theta}_2$ 更密集在总体参数真值 θ 附近,人们会认为 $\hat{\theta}_1$ 比 $\hat{\theta}_2$ 更有效。由于方差是度量分布密集或离散状况的重要指标,估计量方差常用于描述抽样误差。估计量方差越大,说明用可能的样本估计值之间的差异越大,用样本统计量估计总体参数的效率就越低,抽样误差越大。因此, $\hat{\theta}_1$ 比 $\hat{\theta}_2$ 更有效,必然有

$Var(\hat{\theta}_1) < Var(\hat{\theta}_2)$, 即, $\hat{\theta}_1$ 的方差小于 $\hat{\theta}_2$ 的方差。故, A 选项正确。

22、【答案】C

【解析】1、盈利能力是指企业赚取利润的能力。盈利能力分析就是要分析企业当期或未来盈利能力的大小。盈利能力分析主要运用以下财务比率指标:营业利润率、营业净利润率、资本收益率、净资产收益率、资产净利润率、普通股每股收益、市盈率、资本保值增值率。故, C 选项正确。

2、资产负债率、流动比率反映的是偿债能力;应收账款周转率,反映的是营运能力。

23、【答案】D



考证就上233网校APP

报考指导、学习视频、免费题库一手掌握

【解析】1、后转也称“逆转”或“向后转嫁”，是指在纳税人前转税负存在困难时，纳税人通过压低购入商品或者生产要素进价的方式，将其缴纳的税收转给商品或者生产要素供给者的一种税负转嫁方式。

2、例如，商品零售商设法通过压低进货价格的方式把税负逆转给批发商，批发商再逆转给制造商，制造商又通过压低原材料价格、压低劳动力价格或者延长工时等办法，把税负转嫁给原材料供应者或者工人。所以，名义上的纳税人是零售商，但实际税收的负担者是原材料供应者或者工人。

3、税负后转借助的是一般消费品，而税收资本化借助的是资本品；税负后转是在商品交易时发生的一次性税款的一次性转嫁，税收资本化是在商品交易后发生的预期历次累计税款的一次性转嫁。故，D 选项正确。

24、【答案】B

【解析】A 错误：应当承担缔约过失责任的几种行为的规定：（1）假借订立合同，恶意进行磋商；（2）故意隐瞒与订立合同有关的重要事实或者提供虚假情况；（3）有其他违背诚实信用原则的行为。由此可见缔约过失存在主观过错。

C 错误：缔约过失责任是指在合同订立过程中，因一方当事人的过失给对方造成损失所应承担的民事责任。

D 错误：与违约责任不同，缔约过失责任是发生在合同成立之前，是在合同订立中因一方当事人的过错造成他方损失而应承担的责任；违约责任则是发生在合同成立之后，是一方当事人违反了合同义务所应承担的责任。

本题要求选正确的，故选 B。

25、【答案】C

【解析】A 选项：负债是指过去的交易、事项形成的，预期会导致经济利益流出企业的现时义务。

B 选项：损失是指由企业非日常活动所发生的、会导致所有者权益减少的、与向所有者分配利润无关的经济利益的流出。

C 选项：费用是指企业在日常活动中发生的、会导致所有者权益减少的、与向所有者分配利润无关的经济利益的总流出。故，C 选项正确。

还有一个易混淆概念：收入是指企业在日常活动中形成的、会导致所有者权益增加的、与所有者投入资本无关的经济利益的总流入。

26、【答案】C

【解析】生产者的要素需求是引致需求，生产者使用要素的目的是生产出消费者需要的产品，以获取最大利润。因此，生产者使用要素的原则就是在一定时间内，在一定条件下，根据企业内部的生产状况和市场情况，确定要素的使用量，以实现利润最大化，即边际要素成本等于边际收益产品。故，C 选项正确。

27、【答案】D

【解析】A 选项：绝对优势理论是英国经济学家亚当·斯密在 18 世纪提出的。

B 选项：瓦格纳法则——“政府活动扩张法则”。瓦格纳是 19 世纪德国社会政策学派的代表人物，他在对 19 世纪 80 年代的英国、美国、法国、德国、日本等国家财政支出资料进行实证研究的基础上，得出了财政支出规模不断扩大是社会经济发展的一个客观规律的结论。

C 选项：英国经济学家大卫·李嘉图在 19 世纪初提出了比较优势理论。

D 选项：马斯格雷夫——“经济发展阶段增长理论”。美国经济学家马斯格雷夫在《美国财政理论与实践》一书中系统地论述了用经济发展阶段论来解释财政支出增长的原因。他在大量研究了不同国家不同阶段的财政支出状况后，得出结论：财政支出数量的变化，是随着不同时期财政支出作用的变化而变化的。故，D 选项正确。

28、【答案】C

【解析】1、偏态系数取决于离差三次方的平均数与标准差三次方的比值。

2、如果偏态系数等于 0，说明数据的分布是对称的；故，C 选项正确。

3、如果偏态系数为正值，说明分布为右偏的：

取值在 0 和 0.5 之间说明轻度右偏，

取值在 0.5 和 1 之间说明中度右偏，

取值大于 1 说明严重右偏。

4、如果偏态系数为负值，说明分布为左偏：

取值在 0 和 -0.5 之间说明轻度左偏，

取值在 -0.5 和 -1 之间说明中度左偏，



取值小于-1 说明严重左偏。

5、偏态系数的绝对值越大, 说明数据分布的偏斜程度越大。

29、【答案】B

【解析】按贷款条件划分, 可分为信用贷款和担保贷款。

信用贷款是指以借款人信誉发放的贷款; 担保贷款是指以特定的抵押品作为担保的贷款, 包括保证贷款、抵押贷款和质押贷款。

保证贷款是以第三人承诺在借款人不能偿还借款时, 按约定承担一般保证责任或者连带责任而发放的贷款;

抵押贷款是以借款人或第三人的财产作为抵押物发放的贷款;

质押贷款是以借款人或第三人的财产作为质押物发放的贷款。

故, B 选项不属于担保贷款。

30、【答案】A

【解析】2020 版新教材已删除《2019 年政府收支分类科目》中部门预算支出经济分类科目。

31、【答案】A

【解析】价格是影响需求的最重要的因素。一般来说, 价格和需求的变动呈反方向变化。故, A 选项正确。

32、【答案】D

【解析】中国人民银行根据宏观经济政策目标对外汇市场进行必要的干预, 以调节市场供求, 保持人民币汇率的稳定。故, B 选项错误。

2005 年 7 月 21 日, 在主动性、可控性、渐进性原则的指导下, 改革人民币汇率形成机制, 实行以市场供求为基础、参考一篮子货币进行调节、有管理的浮动汇率制度。故, C 选项错误。

中国人民银行对人民币汇价实行一定程度的管理。中国人民银行于每个工作日开市之初公布人民币汇率中间价, 中间价根据所有做市商的报价加权平均来确定。故, D 选项正确。

33、【答案】A

【解析】即纳税主体, 是指直接负有纳税义务的单位和个人。纳税人可能是自然人, 也可能是法人。故, A 选项正确。

34、【答案】C

【解析】在金融领域中, 有着多种不同类型的风险。

常见的金融风险有四类:

①由于市场因素(如利率、汇率、股价以及商品价格等)的波动而导致的金融参与者的资产价值变化的市场风险;

②由于借款人或市场交易对手的违约(无法偿付或者无法按期偿付)而导致损失的信用风险; 故, C 选项正确。

③金融参与者由于资产流动性降低而导致的流动性风险;

④由于金融机构的交易系统不完善、管理失误或其他一些人为错误而导致的操作风险。

35、【答案】A

【解析】为贯彻落实全国人民代表大会和国务院有关规定, 财政部决定从 2011 年 1 月 1 日起, 将按预算外资金管理收入(不含教育收费)全部纳入预算管理。故, A 选项正确。

36、【答案】D

【解析】根据自变量的多少, 回归模型可以分为一元回归模型和多元回归模型。

根据回归模型是否线性, 回归模型可以分为线性回归模型和非线性回归模型。

一元线性回归是描述两个变量之间相关关系的最简单的回归模型。

回归模型可以用描述因变量 y 如何依赖自变量 X 和误差项 ε 的方程来表示。

故, D 选项正确。

37、【答案】A

【解析】管理会计是从财务会计中分离出来的, 它利用财务会计、统计及其他有关资料并通过对这些资料进行整理、计算、对比和分析, 产生一系列新的信息, 用于满足企业内部管理人员编制计划、作出决策、控制经济活动等方面的信息需要, 服务于企业加强内部经营管理、加强决策控制、提高经济效益的需要的一套信息处理系统, 管理会计主要包括预测分析、决策分析、全面预算、成本控制和责任会计等内容。故, A 选项正确。

38、【答案】C

【解析】不授予专利权的情形包括:



考证就上233网校APP

报考指导、学习视频、免费题库一手掌握

- ①科学发现;
- ②智力活动的规则和方法;
- ③疾病的诊断和治疗方法;
- ④动物和植物品种;
- ⑤原子核变换方法以及用原子核变换方法获得的物质;
- ⑥对平面印刷品的图案、色彩或者二者的结合作出的主要起标识作用的设计。

对第④项所列产品的生产方法,可以依照《专利法》的规定授予专利权。

39、【答案】A

【解析】1、按课税对象的不同主要分为货物和劳务税、所得税和财产税,资源税和行为目的税。我国除上述三大类税之外,还可再分出资源税类和行为税类。消费税属于货物和劳务税。故,B选项、D选项错误。

2、按计量课税对象的标准不同划分为从价税和从量税。如我国消费税中的啤酒、汽油、柴油等课税项目采用的就是从量税的形式。故,C选项错误。

3、按税收与价格的关系划分为价内税和价外税。消费税属于价内税。

4、按税负能否转嫁划分为直接税和间接税。消费税属于间接税。

5、按税收管理权限和使用权限划分为中央税、地方税、中央和地方共享税。消费税属于中央税。故,A选项正确。

40、【答案】C

【解析】《商标法》规定,自然人、法人或者其他组织在生产经营活动中,对其商品或者服务需要取得商标专用权的,应当向商标局申请商标注册。法律、行政法规规定必须使用注册商标的商品,必须申请商标注册,未经核准注册的,不得在市场销售。《中华人民共和国烟草专卖法》(以下简称《烟草专卖法》)规定,卷烟、雪茄烟和有包装的烟丝必须申请商标注册,未经核准注册的,不得生产、销售。故,C选项正确。

41、【答案】A

根据最小二乘法,使得 $\sum_{i=1}^n (y_i - \hat{y}_i)^2 = \sum_{i=1}^n (y_i - \hat{\beta}_0 - \hat{\beta}_1 x_i)^2$ 最小。

设 $Q = \sum_{i=1}^n (y_i - \hat{y}_i)^2$, 在给定样本数据后, Q 是 $\hat{\beta}_0$ 和 $\hat{\beta}_1$ 的函数,且最小值总是存在。

根据微积分的极值定理,对 Q 求相应于 $\hat{\beta}_0$ 和 $\hat{\beta}_1$ 的偏导数,并令其等于0即可求出 $\hat{\beta}_0$ 和 $\hat{\beta}_1$ 的估计量:

$$\hat{\beta}_1 = \frac{\sum_{i=1}^n (x_i - \bar{x})(y_i - \bar{y})}{\sum_{i=1}^n (x_i - \bar{x})^2}$$
$$\hat{\beta}_0 = \frac{\sum_{i=1}^n y_i}{n} - \hat{\beta}_1 \frac{\sum_{i=1}^n x_i}{n} = \bar{y} - \hat{\beta}_1 \bar{x}$$

【解析】

42、【答案】D

【解析】我国企业应按直接法编制现金流量表正表,在补充资料中提供按间接法将净利润调节为经营活动现金流量的信息,并将正表中按照直接法反映的经营活动现金流量和在补充资料中按照间接法计算调整的经营现金流量进行核对。

经营活动产生的现金流量项目:

- ①“销售商品、提供劳务收到的现金”项目;故,D选项正确。
- ②“收到的税费返还”项目;
- ③“收到的其他与经营活动有关的现金”项目;
- ④“购买商品、接受劳务支付的现金”项目;
- ⑤“支付给职工以及为职工支付的现金”项目;
- ⑥“支付的各项税费”项目;
- ⑦“支付的其他与经营活动有关的现金”项目。

43、【答案】C

【解析】反垄断执法机构调查涉嫌垄断行为,可以采取下列措施:



考证就上233网校APP

报考指导、学习视频、免费题库一手掌握

①进入被调查的经营者的营业场所或者其他有关场所进行检查;故,A选项正确。

②询问被调查的经营者、利害关系人或者其他有关单位或者个人,要求其说明有关情况;故,B选项正确。

③查阅、复制被调查的经营者、利害关系人或者其他有关单位或者个人的有关单证、协议、会计账簿、业务函电、电子数据等文件、资料;

④查封、扣押相关证据;故,D选项正确。

⑤查询经营者的银行账户。故,C选项错误,不是冻结,而是查询。

采取前述规定的措施,应当向反垄断执法机构主要负责人书面报告,并经批准。

44、【答案】B

【解析】无论是西方经济学还是马克思主义货币理论,都把通货膨胀和物价上涨联系在一起,将物价上涨作为通货膨胀的基本标志。这是因为通货膨胀的基本内容就是货币供给过度而造成单位货币贬值。而在价值符号流通条件下,货币的贬值不会对已印就的票面值产生影响,所以必然由货币的对立面即商品物价总水平的上涨表现出来。因此,通货膨胀必然反映为物价上涨。

综上所述,通货膨胀的通用定义是,在价值符号流通条件下,由于货币供给过度而引起的货币贬值、物价上涨的现象。故,B选项正确。

45、【答案】C

【解析】1、生产函数表示在一定时期内,在技术不变的情况下,生产中所使用的各种生产要素的数量与所能生产的最大产量之间的函数关系。故,C选项正确。

2、生产函数是生产过程中生产要素投入量与产品的产出量之间的关系,任何生产函数都以一定时期的生产技术水平为条件,当技术水平发生变化时,生产函数也会发生变化。故,A选项错误。

3、当各种投入要素都可变时,一般是研究企业的长期行为;当某种或几种要素不可变时,一般是研究企业的短期行为。故,B选项错误。

4、一般假设生产要素在生产过程中是可以相互替代的,即假设可以增加一种要素(如劳动),而减少另一种要素(如资本),来实现相同的产量,即用劳动来替代资本。故,D选项错误。

46、【答案】A

【解析】当变量的取值是数量时,该变量被称为定量变量或数量变量。例如,企业销售额、注册员工数量等。当变量的取值表现为类别时则被称为分类变量,比如企业所属行业。当变量的取值表现为类别且具有一定顺序时被称为顺序变量,比如员工受教育水平。分类变量和顺序变量统称为定性变量。B、C、D均为数量变量。

47、【答案】C

【解析】法定解除与约定解除都是基于解除权而解除合同,不同之处在于解除权的产生根据,法定解除的解除权是法律的直接规定,而约定解除的解除权是当事人之间的协议,所以C说法错误。

48、【答案】D

【解析】在任意一个时点上,中央银行的资产与负债总是保持着平衡。这一平衡关系,意味着中央银行现有的信贷资金来源已经被全数占用如果不补充新的资金来源则无法满足社会经济的发展对追加货币资金的需求。中央银行既要不断补充信贷资金,又无从获得新的信贷资金来源。于是,中央银行只能利用自身掌握的货币发行权和信贷管理权,来创造信贷资金来源。

由此可见,信用创造货币是当代不兑现信用货币制度下货币供给机制的重要内容,而且信用创造货币的功能为中央银行所掌握。

49、【答案】B

【解析】 $M_0 =$ 流通中货币

$M_1 = M_0 +$ 单位活期存款

$M_2 = M_1 +$ 单位定期存款+个人存款+其他存款(财政存款除外)

50、【答案】C

【解析】现货交易方式,是指国债买卖双方谈妥一笔交易后(即成交时),马上办理交券付价交割手续的交易方式。它是证券交易中最古老的方式,也是国债交易中最普通、最常用的方式。

51、【答案】B



考证就上233网校APP

报考指导、学习视频、免费题库一手掌握

【解析】完全垄断市场具有如下特征:

一是只有一个生产者, 因而生产者是价格的决定者, 而不是价格的接受者。

二是完全垄断者的产品是没有合适替代品的独特性产品。

三是其他企业进入这一市场非常困难。

在实际生活中, 公用事业如电力、固定电话近似于完全垄断市场。

52、【答案】D

【解析】建立财政支出绩效评价体系的核心是把现代市场经济的一些理念融入财政预算支出管理中, 使政府预算能像企业财务计划一样, 强调财政支出及其管理中目标与结果的关系, 形成一种新的财政支出结果导向的管理理念和管理方式, 对政府和部门的行为进行约束, 并通过这种约束保障政府和部门目标的实现, 提高政府管理效率、资金使用效益和公共服务水平。此题已过期, 为了保证真题的完整性, 真题不作修改, 仅供参考!

53、【答案】B

【解析】无差异曲线的斜率的绝对值等于两种商品的边际替代率, 预算线的斜率的绝对值等于两种商品的价格之比。

因此, 消费者效用最大化的均衡条件可以表示为: 商品边际替代率=商品的价格之比。此题已过期, 为了保证真题的完整性, 真题不作修改, 仅供参考!

54、【答案】A

【解析】部门预算采取自下而上的编制方式, 编制程序实行“两上两下”的基本流程。

55、【答案】B

【解析】按照会计报表编制主体的不同, 分为个别会计报表和合并会计报表。

按照会计报表反映经济内容的不同分为反映财务状况的报表、反映经营成果的报表和反映现金流量的报表三类。

按照会计报表报送对象的不同分为对外会计报表和对内会计报表两类。

按照会计报表编制的时间范围不同分为年度会计报表、季度会计报表和月度会计报表三类。

56、【答案】A

【解析】推断统计是研究如何利用样本数据来推断总体特征的统计学方法, 其内容包括参数估计和假设检验两大类。参数估计是利用样本信息推断总体特征; 假设检验是利用样本信息判断对总体的假设是否成立。题干是“利用概率样本数据推断全国居民人均消费支出”, 所以选项 A 参数估计正确。

57、【答案】B

【解析】经济事项是指在单位内部发生的具有经济影响的各类事项, 如支付职工工资、报销差旅费、计提折旧等。通常将单位在日常生产经营和业务活动中的资金运动称为经济业务事项。经济业务又称经济交易, 是指单位与其他单位和个人之间发生的各种经济利益的交换, 如购买固定资产、销售商品、上缴税收等。

58、【答案】D

【解析】英国经济学家凯恩斯的消费理论是建立在三个假设(或三个前提) 基础上的。

一是边际消费倾向递减规律。

二是收入是决定消费的最重要的因素, 其他因素都可看作在短期内变化不大或影响轻微。

三是平均消费倾向(APC) 随着收入的增加而减少。

59、【答案】B

【解析】变更登记: 是指不动产物权的具体内容发生变化时进行的登记。(故本题选 B)

转移登记: 是指不动产物权发生权利移转时所进行的不动产登记。

预告登记: 是指在当事人所期待的不动产物权变动所需要的条件缺乏或者尚未成就时, 即权利取得人只对未来取得物权享有请求权时, 法律为保护这一请求权而为其进行的登记。

更正登记: 是权利人、利害关系人认为不动产登记簿记载的事项错误的, 可以申请更正登记。不动产登记簿记载的权利人不同意更正的, 利害关系人可以申请异议登记。

60、【答案】C

【解析】质权分为动产质权和权利质权两种。在我国, 不动产不能成为权利质权的标的, 不动产只能作为抵押权的标的, 故本题选 C。



61、【答案】C

【解析】剑桥学派的现金余额数量说。庇古是剑桥学派的主要代表人物。他认为,货币的价值由货币供求的数量关系决定。

62、【答案】B

【解析】公开市场操作必须有其他货币政策工具配合。例如,如果没有法定存款准备金制度配合这一工具就无法发挥作用。选项A错误。

与法定存款准备金率工具相比,再贴现工具的弹性相对要大一些,作用力度相对要缓和一些。

法定存款准备金率对货币乘数的影响很大,作用力度很强,往往被当作一剂“猛药”。选项C错误。

中央银行的再贴现政策是否能够获得预期效果,还取决于商业银行是否采取主动配合的态度。选项D错误。

63、【答案】A

【解析】经济普查每10年进行两次,分别在每逢年份的末尾数字为3、8的年份实施。人口普查逢“0”的年份进行,农业普查逢“6”的年份进行,均为每10年一次。

64、【答案】B

【解析】借贷记账法的记账规则是“有借必有贷,借贷必相等”。

65、【答案】C

【解析】上市公司应当设立独立董事。

66、【答案】A

【解析】会计计量目的是进一步明确一项经济业务所带来的某一会计要素变化的数量为多少,体现了会计信息的定量化特点。

67、【答案】A

【解析】善意取得是指受让人以财产所有权转移为目的,善意、对价受让且占有该财产,即使出让人无转移所有权的权利,受让人仍可取得该财产的所有权。《民法典》第311条规定,无处分权人将不动产或者动产转让给受让人的,所有权人有权追回;除法律另有规定外,符合下列情形的,受让人取得该不动产或者动产的所有权:(一)受让人受让该不动产或者动产时是善意;(二)以合理的价格转让;(三)转让的不动产或者动产依照法律规定应当登记的已经登记,不需要登记的已经交付给受让人。”受让人须为善意,即受让人不知道也不应当知道出让人是无权处分人,且受让人必须支付了合理的对价获得受让财产,且已经完成法定的物权变动公示。转让的动产必须是国家法律允许自由流通的财产。禁止或限制流通物不适用善意取得。

68、【答案】A

【解析】(本题题干暂时不完整)总体参数是我们所关心变量的数字特征,它是根据总体中所有单位的数值计算的。例如,在对北京市个体商业进行的调查中,北京市个体商业的年零售总额就是一个总体参数。

69、【答案】A

【解析】资本保值增值率=(期末所有者权益÷期初所有者权益)×100%。

所有者权益包括所有者投入资本、股本溢价和评估增值等引起的资本公积、企业在生产经营过程中形成的盈余公积和未分配利润,在资产负债表上排列顺序为:实收资本、资本公积、盈余公积和未分配利润。

期初所有者权益=10500+1000+2000+500=14000万元

期末所有者权益=10500+1050+2100+770=14420万元

资本保值增值率=14420/14000×100%=103%

70、【答案】B

【解析】在劳动的供给问题上,消费者的效用来自劳动的收入和闲暇,即消费者的效用是收入和闲暇的函数。通过消费者的效用函数建立无差异曲线,来分析消费者的劳动供给曲线。其结论为劳动的供给曲线是后弯曲线。

我们可以用收入效应和替代效应来解释劳动供给曲线为何向后弯曲。

此题为超纲试题,建议识记即可。

71、【答案】A, B, E

【解析】在比率分析中常用的财务比率有:

1. 相关比率。

2. 结构比率。

3. 效率比率。



考证就上233网校APP

报考指导、学习视频、免费题库一手掌握

72、【答案】A, C, D

【解析】需要注意的是, 相关关系并不等同于因果关系。例如, 夏季我们也许能得到雪糕的销售量与遮阳伞的销售量之间呈正相关但常识告诉我们它们之间并不存在因果关系。选项 B 错误。相关关系不等同于函数关系, 选项 E 错误。

73、【答案】A, B, E

【解析】两个相邻时期定基发展速度的比率等于相应时期的环比发展速度。A 正确。

定基增长速度与环比增长速度不能像定基发展速度与环比发展速度那样互相推算, 因为定基增长速度不等于相应时期各环比增长速度的连乘积; 两个相邻时期定基增长速度的比率也不等于相应时期的环比增长速度。定基增长速度与环比增长速度之间的推算, 必须通过定基发展速度和环比发展速度才能进行。所以 B 正确, C、D 错误。

定基发展速度等于相应时期内各环比发展速度的连乘积。E 正确。

74、【答案】B, C

【解析】资产、成本、费用类账户, 借方登记增加额、贷方登记减少额; 负债、所有者权益、收入类账户, 借方登记减少额、贷方登记增加额。

75、【答案】A, C, D, E

【解析】财政收入的口径有大小之分。其中:

①最小口径仅包含税收收入。C 正确。

②较大一些的口径(小口径)除税收收入外, 还包含纳入财政预算(即一般预算)的非税收入, 这是最为常用的一个财政收入口径, 它实际上是指政府收入中被纳入财政预算进行管理、政府可以统筹使用的那部分收入包括税收收入和其他非税收入但不包括政府债务收入。专款专用的政府收入, 如社会缴款不应包含在内。我国统计年鉴中对外公布的财政收入即是指这个口径。所以 B 错误。

③再大一点的口径(中口径), 是财政预算(即一般预算)收入加社会保障缴费收入。C、D 正确。

④最大口径(大口径), 指全部的政府收入。A 正确。

76、【答案】A, C

【解析】中央银行的信贷业务主要有接受商业银行提交的有价证券作为抵押物而向商业银行提供的再抵押放款、为商业银行贴现商业票据的再贴现和再贷款三种方式。

77、【答案】A, B, C, E

【解析】从量税是指以课税对象的数量、重量、容量或体积为计税依据的税收, 如我国消费税中的啤酒、汽油、柴油等课税项目采用的就是从量税的形式。

78、【答案】A, C, D, E

【解析】1. 自物权, 即权利人对自己所有的标的物依法进行全面支配的物权。他物权是指权利人在他人所有的标的物上享有的被限定于某一特定方面或某一特定期间的物权。故 A 正确。

2. 担保物权是指为担保债权的实现而设立的他物权, 如抵押权、质权等。C 正确。

3. 主物权是可以独立存在的物权, 它与其他权利没有从属关系。从物权是从属于其他权利而存在的物权。抵押权、质权和留置权从属于债权而存在, 属于从物权。B 错误。

4. 根据物权的发生是否基于当事人的意思为标准可将物权分为法定物权和意定物权。法定物权是基于法律的规定发生的物权无论当事人意思如何都不影响这些物权的成立, 如留置权和法定抵押权。意定物权是指依当事人的意思而发生的物权, 如质权、抵押权。D 正确。

5. 以物权之存续有无期限为标准, 可以将物权区分为有期限物权和无期限物权。有期限物权是指有存续期限的物权。抵押权、质权、留置权属于有期限物权。无期限物权是指没有期限限制的物权。所有权属于无期限物权。E 正确。

79、【答案】A, C

【解析】流动性偏好理论指出货币需求是由三类动机决定的: ①交易动机, 即向于收入和支出的时间不一致, 为进行日常交易而产生的持有货币的愿望; ②预防动机, 即为应付各种紧急情况而产生的持有货币的愿望, 如应付失业、疾病等意想不到的需要, 以及企业的不时之需; ③投机动机, 即由于利率的不确定性, 根据对市场利率变化的预期需要持有货币, 以便从中获利的动机。凯恩斯认为, 当利率降到某一低点时货币需求会无限增大, 此



考证就上233网校APP

报考指导、学习视频、免费题库一手掌握

时无人愿意持有债券, 都愿意持有货币, 流动性偏好具有绝对性。这就是著名的流动性陷阱。

所以 A、C 正确。B、E 属于弗里德曼的现代货币数量说, D 属于传统货币数量说。

80、【答案】A, B, C, E

【解析】决定经济增长的基本因素主要有:

1. 劳动的投入数量。
2. 资本的投入数量。
3. 劳动生产率。
4. 资本的效率。

81、【答案】B, D, E

【解析】收入法增加值=劳动者报酬+固定资产折旧+ 生产税净额+营业盈余

82、【答案】B, C, D, E

【解析】政府会计主体是各级政府以及与本级政府财政部门直接或间接发生预算拨款关系的国家机关、军队、政党组织、社会团体、事业单位和其他单位。

83、【答案】A, C, D, E

【解析】消费者的权利:

- 1、安全保障权;
- 2、知悉真情权;
- 3、自主选择权;
- 4、公平交易权;
- 5、依法求偿权;
- 6、依法结社权;
- 7、求教获知权;
- 8、维护尊严权;
- 9、个人信息权;
- 10、监督批评权。

84、【答案】A, B, D, E

【解析】影响样本量的因素有以下几个:

- 1、调查精度越高(误差水平越小), 所需要的样本量就越大。A 正确。
- 2、总体的离散程度越大, 所需要的样本量也越大。B 正确。
- 3、对于大规模的总体, 总体规模对样本量的需求几乎没有影响。但是对小规模的总体, 总体规模越大, 为保证相同估计精度, 样本量也要随之增大(但不是同比例的)。C 错误。
- 4、调查经费是影响样本量的一个十分重要的因素。事实上, 样本量是调查经费与调查精度之间的某种折中和平衡。此外, 调查的限定时间、实施调查的人力资源也是影响样本量的客观因素。D 正确。
- 5、无回答减少了有效样本量。在无回答率较高的调查项目中, 样本量要大一些, 以减少无回答带来的影响。E 正确。

85、【答案】B, C, D, E

【解析】A 错误: 在共同共有关系存续期间, 共同共有人不能对共同共有财产确定份额; 只有在共同共有关系终止、共有财产分割以后, 才能确定各共同共有人的份额。

86、【答案】B, D, E

【解析】宏观经济管理关系综合运用各种手段, 如发展计划、财政政策、货币政策、产业政策等, 因而可以分化出各种具体的宏观经济管理关系, 如计划关系、财政政策关系、货币政策关系、产业政策关系等(BDE 正确)。AC 属于市场管理关系, 故不选。

87、【答案】C, D, E

【解析】作为国家的银行, 它在业务上与政府的关系, 主要是列于负债方的接受政府存款和列于资产方的对政府债权。A 错误。不计入储备货币的金融性公司存款列入负债方, B 错误。

88、【答案】C, D

【解析】票据贴现属于商业银行的资产业务, C 正确。



商业银行不使用自己的资金而为客户办理支付和其他委托事项,并从中收取手续费的业务,是商业银行作为“支付中介”而提供的金融服务,也称为无风险业务。D 正确。

商业银行中间业务包括结算业务(包括现金结算和转账结算,银行提供的主要是指转账结算);信托业务(包括资金信托和财产信托);租赁业务(包括融资租赁和经营性租赁);代理业务(商业银行受财政部门的委托,代理发行和兑付国债等);咨询业务。A、B 错误。

购买有价证券属于商业银行的资产业务中的投资业务。E 错误。

89、【答案】B, C, D, E

【解析】《劳动合同法》规定,订立劳动合同,应当遵循合法公平、平等自愿、协商一致、诚实信用的原则。

90、【答案】A, B, D

【解析】在当前和今后一个时期,推进供给侧结构性改革的主要任务包括去产能、去库存、去杠杆、降成本、补短板五大任务。此题已过期,为了保证真题的完整性,真题不作修改,仅供参考!

91、【答案】A, C, D, E

【解析】国际贸易中的倾销通常存在四种类型:①掠夺性倾销;②持续性倾销;③隐蔽性倾销;④偶然性倾销。

92、【答案】A, B, E

【解析】1、财政实现经济稳定和发展职能的机制和手段主要有:①通过财政政策和货币政策的协调配合,推动社会总需求和总供给的基本平衡,保证物价和经济发展的稳定,实现充分就业和国际收支平衡。②通过税收、财政补贴、财政贴息、公债等,调节社会投资需求水平,影响就业水平,使经济保持一定的增长;通过财政直接投资,调节社会经济结构,调节社会有效供给能力。③通过税收等调节个人消费水平和结构。④财政加大对节约资源、环境保护的投入,加大对科技、文化、卫生、教育事业的投入,完善社会保障制度建设等,实现经济和社会的协调健康发展。

2、财政配置社会资源的机制和手段主要有:①根据政府职能的动态变化确定社会公共需要的基本范围,确定财政收支占国内生产总值的合理比例,从总量上实现高效的社会资源配置原则。②优化财政支出结构。③为公共工程提供必要的资金保障。④通过政府直接投资、财政贴息、税收优惠等方式,引导和调节社会投资方向,提高社会整体投资效率。⑤通过实行部门预算制度、建立国库集中收付制度和绩效评价制度等体制、机制改革,提高财政自身管理和运营效率。

3、财政实现收入分配职能的机制和手段主要有:①根据市场和政府的职责分工,明确市场和政府对社会收入分配的范围和界限。②加强税收调节。通过税收进行的收入再分配活动是在全社会范围内进行的收入直接调节,具有一定的强制性。例如,通过企业所得税和个人所得税将企业和个人的收益调节到合理水平。③发挥财政转移支付作用。④发挥公共支出的作用。

“通过建立国库集中收付制度提高财政自身管理效率”,属资源配置职能,选项 C 错误。

“通过个人所得税将个人收益调节到合理水平”,属于收入分配职能,选项 D 错误。

93、【答案】A, D, E

【解析】分层抽样的应用条件是:抽样框中有足够的辅助信息能够将总体单位按某种标准划分到各层之中,实现同一层内各单位之间的差异尽可能地小,不同层之间各单位的差异尽可能地大。

94、【答案】A, C, D, E

【解析】地方政府债务分为一般债务和专项债务两类,分类纳入预算管理。一般债务通过发行一般债券融资纳入一般公共预算管理。专项债务通过发行专项债券融资,纳入政府性基金预算管理。A、D、E 正确。

严格限定政府举债程序和资金用途。地方政府举债要遵循市场化原则。建立地方政府信用评级制度逐步完善地方政府债券市场。地方政府举债只能用于公益性资本支出和适度归还存量债务不得用于经常性支出。B 错误。C 正确。

95、【答案】B, C, D, E

【解析】社会缴款包括社会保障计划收入和雇主提供的退休福利之外的其他社会保险计划收入。

社会缴款可以是强制性的也可以是自愿性的,可以由雇员、代表雇员的雇主、自营职业者缴纳,也可以由无业人员缴纳;A 错误。

强制性社会缴款与税收的不同之处在于,如果规定的事件(如疾病和年老)发生,缴纳人和其他受益人有权获得某些社会福利,但缴纳税收并不能使纳税人获得相同的权利。对于那些缴款额与报酬、工资或雇员数量无关,并专用于社会保障计划的强制性付款,应视为税收,而不是社会缴款。

96、【答案】B, D, E



【解析】存款保险实行限额偿付,最高偿付限额为人民币 50 万元。也就是说,同一存款人在同一家投保机构所有存款账户的本金和利息加起来的在 50 万元以内的,全额赔付;超过 50 万元的部分,从该投保机构清算财产中受偿。这个限额并不是固定不变的,中国人民银行会同国务院有关部门可以根据经济发展、存款结构变化、金融风险状况等因素调整,报国务院批准后公布执行。选项 A、C 错误。

97、【答案】A, B, C, D

【解析】在第二次世界大战后布雷顿森林体系下实行的以美元为中心的固定汇率制度是一种人为的可调整的固定汇率制度。C 正确。

布雷顿森林体系的主要运行特征有:

(1) 可兑换黄金的美元本位。布雷顿森林协定规定了双挂钩原则:美元按照每盎司黄金 35 美元的官价与黄金挂钩,美同政府承担按官价兑换其他国家政府所持美元的义务;其他国家的货币与美元挂钩,规定与美元的汇率,从而间接与黄金挂钩。因此,布雷顿森林体系是一种国际金汇兑本位制,实际上美元充当了国际储备货币。A、D 正确。

(2) 可调整的固定汇率。布雷顿森林体系实行的是人为的固定汇率制度,这种固定汇率又是可调整的。B 正确。

(3) 国际收支的调节。根据布雷顿森林协定,国际收支失衡有两种方法调节:短期失衡由国际货币基金组织提供信贷资金来解决;长期失衡通过调整汇率平价来解决。E 错误。

98、【答案】A, B, D

【解析】A、B、D 正确:在完全垄断市场上,企业的平均收益仍然等于单位产品的价格。但是,完全垄断企业的边际收益不等于其平均收益或价格,而是小于其平均收益。垄断企业的需求曲线向右下方倾斜。

C 错误:协议价格制属于寡头市场的情况

E 错误:垄断企业属于价格的决定者。

99、【答案】A, B, D

【解析】消费者均衡的实现是以三个条件为前提的,即偏好不变、收入不变和价格不变。此题已过期,为了保证真题的完整性,真题不作修改,仅供参考!

100、【答案】A, C, E

【解析】影响需求价格弹性的因素:(1)替代品的数量和相近程度;(2)商品的重要性;(3)商品用途的多少;(4)时间与需求价格弹性的大小至关重要。

101、【答案】D, E

【解析】企业销售商品或提供劳务、出售固定资产、从银行取得借款等获得的现金,为现金流入;而企业购买原材料或接受劳务、购建固定资产、偿还银行借款等支出的现金为现金流出。

102、【答案】A, B, E

【解析】公司股东的义务一般包括:

①缴纳所认缴的出资;

②公司设立登记后,不得抽回出资;

③公司章程规定的其他义务,即应当遵守公司章程,履行公司章程规定的义务。

《公司法》规定,董事、监事、高级管理人员应当遵守法律、行政法规和公司章程,对公司负有忠实义务和勤勉义务。(故不选 C、D)

103、【答案】A, B, C

【解析】在确认收入时,应当及时,并坚持权责发生制;在确认费用时,应当按照收入和对应发生的费用配比的要求操作。确认收入和费用时需要在"持续经营""会计分期"前提下,按照权责发生制要求来合理确认,合理进行跨期摊提和分配,以便如实反映各个会计期间的经营业绩,即收入的确认要建立在取得收入权利的交易或事项发生时,费用的确认应是在承担费用的交易或事项出现之时。

104、【答案】A, B, D, E

【解析】1、统计数据,按其收集方法,可以分为观测数据和实验数据。

2、通过直接调查或测量而收集到的数据,称为观测数据。观测数据是在没有对事物施加任何人为控制因素的条件下降得到的,几乎所有与社会经济现象有关的统计数据都是观测数据,如 GDP、CPI、房价等。故,答案 A、B、D、E 正确。

3、通过在实验中控制实验对象以及其所处的实验环境收集到的数据,称为实验数据。比如,一种新产品使用寿命的数据,一种新药疗效的数据。自然科学领域的的数据大多都是实验数据。



105、【答案】A, C, D

【解析】政府性基金预算的管理原则是以收定支、专款专用、结余结转下年继续使用。B 错误。

财政部汇总中央和地方政府性基金预决算, 形成全国政府性基金预决算草案, 经国务院审定后, 报全国人民代表大会审查批准。E 错误。

233网校
www.233.com

2024年中级经济师

高端班

爆款主打班级

2大纸质内部教辅

超高性价比班

直播+录播双授课

大咖老师



葛广宇

主讲: 经济基础



郑伟

主讲: 经济基础



王鑫鑫

主讲: 人力资源



齐鲁

主讲: 工商管理



徐雨光

主讲: 金融



陈肖

主讲: 人力资源



孙墨

主讲: 金融



李轻舟

主讲: 建筑与房地产经纪



由嫒

主讲: 农业



张金凤

主讲: 工商



杨雪

主讲: 财政税收



陈飞

主讲: 知识产权

8大专业班级

COURSE

预习阶段 新手指导, 快速入门

录播 备考指导班 (备考规划, 快速入门)

约2H/科

基础阶段 夯实基础, 建立框架

直播+录播 教材精讲班 (系统精讲教材)

约30-70H/科

录播 习题强化班 (剖析经典考题)

约6-10H/科

强化阶段 考前冲刺, 直播密训

录播 高频考点班 (梳理重点, 考点串讲)

约6H/科

直播 专项突破班 (恒考重难点专项点拨)

约6H/科

录播 真题解析班 (历年真题考点解析)

约4-10H/科

冲刺阶段 强化巩固, 重点突破

直播 模考金题班 (4-6套/科, 点题带刷)

约8-12H/科

直播 直播密训班 (导师带训, 考点预测)

约2-3H/科

配套教辅资料

COURSE



包邮

电子版资料

1. 《蓝宝典》仅基础
2. 《考点一本通》
仅人力/金融/工商
2. 《真题汇编》
仅基础/人力/金融/工商
3. 《教材精讲班讲义》
仅财税/建筑/农业/知识产权

- 《高端班》专享AI定制学习计划
- 基础\工商\金融\财税:
《公式计算大全》
- 《高频错题及考点分析》,
满满干货
- 一图看懂考试重点
《章节思维导图》
- 送V2题库会员, 价值¥239/科

课程有效期

COURSE

1个考期

有效期: 2024年12月31日截止

不过重学

考试不过, 免费重学1次保障

扫码免费试听
大咖课程 >>>

考证就上233网校APP

报考指导、学习视频、免费题库一手掌握